朝鮮日報

朝刊

本紙朝夕刊十二面

發行兼編輯人 方應謨
印刷人 金炯進

發行所 京城府太平通一丁目六一 株式會社 朝鮮日報社

社說

道會의 無能
當局에對한批判力缺如

一

昨今을 前後하야 十三道道會가 開會中이다。道會는 비록 決議機關이 되엇다 할지라도 議長을 道知事가 兼任하고、道知事가 議決의 不採擇、道會의 解散等 尨大한 權限을 가젓스며、道會員 三分의 一은 官選이오 三分의 二의 民選도 納稅五圓以上의 選擧權者로부터 被選된 府邑會員及 面協議員의 間接選擧로되는 跛行的 選擧이기 때문에 事實上 舊態依然한 諮詢機關에 不過하는것이므로 民衆의 關心도 그다지 큰바 아니지만 八千萬圓을 넘는 道豫算을 審議하는 道會가 너무도 無爲無能하게 官邊에의 阿諛와 自家의 利權獲得에 餘念이 업슴을 볼때 一種 寒心한 感을 抱懷치 안흘수 업다

二

道會를 爲始하야 府邑會、學校費等 地方自治機關의 豫算은 帝國議會의 協贊을 不要하고 오즉 總督의 權限에 屬하는것이다。그러므로 地方自治體의 議員들의 能力如何로는 某程度의 豫算의 運用을 左右할수도 잇슬것이다。그런데 最近 道會等의 狀況을 보면 不合理한 農村의 負擔過重、人權의 蹂躪、緊急한 災害의 救濟等의 不足、焦急한 敎育機關設置에 對한 無誠意를 攻擊하는 이도 적고 當局의 提案한 豫算의 唯唯諾諾을 일삼지 안흐면 官邊에의 私的 阿諛로 自家利權의 獲得에만 汲汲하는 感이 잇스니 寒心타 안흘수 업다。日本內地의 農家와 地稅附加稅는 全地方費의 二割弱에 對하야 朝鮮農家는 地稅系統으로 四割을 負擔하며 日本內地農家는 戶數割을 廢止까지 하라는데 朝鮮農家는 戶稅系統으로 四割을 負擔하는 事實을 論하야 農家負擔의 不均衡을 論한 일이 잇는가。各道內 一年中에 생긴 當局의 人權蹂躪과 不合理한 納稅課徵에 對한 訴願乃至 行政裁判制度의 不備로 人民의 限이 얼마나 壓縮되며 突然한 風水災로 救濟를 要함에 이것을 救濟할 低利資金、土木事業費가 不足한데 이것을 論한바 잇스며、寄附가 積立하여 認可만 나면 곳이라도 建築開校할 處地에 잇는 學校가 當局의 無誠意로 荏苒 開校를 못보고 잇는 事實을 糾彈한바 잇는가。아무리 無能한 道議會員들이라할지라도 너무나한 無氣力 無能力한데는 一驚치 안흘수업다。

三

勿論 議員個中에는 學齡兒童의 義務敎育을 論하고 初等學校의 授業料免除를 主張하며、自作農創定의 必要를 說하는이가 全然 업는바가 아니다。그러나 이런 主張도 革固한 自信과 經綸에서 하는것이 적고 一種 名利的 또는 選擧郡民에의 體面的 發言에 不過한 感이 만흐니 萬一 이主張에 自信과 經綸이 잇다면 왜 議員間의 結束과 實現에의 腹案이 업는가。面協議員、府邑會議員은 비록 個人的 親分으로 選任되엇슬지 모르나 公職者는 그 地位를 惡用하야 個人의 私利、私腹을 채우기에 汲汲할것이 아니다。이리하므로써 關心이적은 地方自治機關은 一層 民衆으로부터 無關心하게 되는것이다。開會한지 이미 一週가 넘엇스되 그하는바 무엇인지를 모를道會가 잇슴을 보고 所懷의 一端을 述하는바이다。

交付金三千萬圓을 政府言明을기다려承認
都市와農村의負擔不均衡認定한點잇다고
民政黨의對稅制、交付金對策

【東京電話同盟】民政黨은 交付金問題에對한 態度를 決定키爲하야 四日午前十時부터 院內控室에서 院內外總務와 豫算委員의 聯合會를 開催하고 小山委員長으로부터 三日夜 政府及 豫算小委員이 懇談한結果 政府도 三千萬圓增額할 意圖가 잇다는言明을 言하엿다고 報告한後 永井幹事長으로부터 我等은 全員一致로 四千五百萬圓의 增額을 要望하야 政府와 數次 折衝을 거듭한結果 政府는 三日夜 懇談會席上에서 誠意를 披瀝하야 우리가 要望한 大部分을 容認하야 三千萬圓을增額하기로言明하엿슴으로 自己는 院內主任總務와 協議한結果 四日朝 町田總裁를 訪問하엿든바 總裁도 現下情勢에 鑑하야 四千五百萬圓의 增額은 必要하나 政府가 誠意를 披瀝하야 我等이 要求하는 本旨를 容認한以上 이 程度로 滿足할수밧게 업다고 말하엿다 政府는 都市와農村의 負擔不均衡을 認定하고 將來稅制改革의 根本的意圖가잇다는旨를 言明하고 今回의增額은 暫定的의것이라고 明言하엿슴으로 此際 政府의提案을 承認함이 如何하냐고 諮하엿든바 結局

一、交付金分配方法에 對하여는 政府로하여금 愼重考慮케하지 안흐면 안될것이다 關係各方面으로부터 代表者를 選定하고 委員會를 組織하야 分配의 公正妥當을期하지안흐면안될것이다

一、政府로하여금 同時에 稅制改革의 根本的意圖가잇다는旨를 聲明케하기로 決定하고 午後一時半부터 開會할豫算總會에서 勝正憲氏로부터 右二點을强調케하야 政府에서 이에對한言明을어더 三千萬圓增額을 承認하기로하고 同十一時散會하엿다

農政會委員 各派幹部를歷訪

【東京電話同盟】衆議院各派農村議員으로된 農政會는 三日午後院內에 實行委員會를열고 地方交付金을어데까지 所期의增額要求인 四千五百萬圓을 實現키로決定하고 各各各派幹部에 此를提示하야 幹部를鞭撻하엿다

交付金增額으로 民政黨聲明發表
地方民窮乏을緩和함에有効

【東京電話同盟】地方交付金三千萬圓增額決定에對하야 民政黨은 四日正午永井幹事長으로부터 左와如한聲明을發表하엿다

聲明

現下地方이窮乏한 實情에鑑하야 먼저地方財政調整交付金을增額함은 全國的要望임으로 我黨은過般來 이實現에 最大한努力을拂하여왓섯다 그結果 政府도 反省하는바잇서 三千萬圓增額을 決定하게되엿다。我黨은 이에依하야 中央地方의負擔均衡을是正하고 地方民의窮乏을 緩和함에 貢獻할것을 期待하고 政府의 提示를承認하는同時에 이交付金制度의 運用과 그分配를 愼重公正히하고 充分한 效果를擧할것을 要求하는바이다 그러나 今回交付金增額은 問題의 根本的解決은 아니다 政府는 來年度에 잇서서도 中央地方의 負擔均衡을 目的으로하는 稅制의 根本的解決을 行하고 國民生活의安定을 實現함에 全力을 다하여야할것이다

婦人報國祭 地久節에盛大擧行

來六日地久節에 愛國婦人會朝鮮本部에서는 總督府와 京城府의後援下에 當日午前十一時부터 朝鮮神宮前廣場에서 婦人報國祭를盛大히 擧行할터인데 參加者는 各種婦人團體 公私立女子中等校生徒代表 其他一般婦人等으로서 賀表捧呈 奉祝燔火 一般國旗揭揚 國旗分配 奉祝店頭裝飾等을行하야 奉祝의 意를表할터이다

政友會首腦部會合

【東京電話同盟】政友會에서는 三日正午芝三緣亭에 代行委員을加하야 同幹部會를 開催하고 鳩山、前田、島田、中島四代行委員을비롯하야 院內外總務顧問、政調役員、幹事長以下幹事出席、代行委員을代表하야 鳩山一郞氏로부터 就任人事가잇섯는데 이에對하야 松野總務로부터 代行委員은 四人이一體가되여 時艱克服에邁進하고저한다는旨의 人事를 述하고 午餐을 함께하고 午後一時 散會하엿다 또 代行委員은 來十日 午後六時부터 帝國호텔에 黨所屬 兩院議員을 招待하고 懇談會를열게되엿다

交付金問題討議
衆議院豫算總會(四日)

【東京電話同盟】四日衆議院豫算總會는 午後二時三十六分開會、各閣僚와豫算委員이 거이全部出席하야 緊張한空氣裏에 小山委員長으로부터 現下農村負擔不均衡에 鑑하야 政府는 地方交付金을 다시增額할 意圖가업는가 質問한바 林首相으로부터 別項과 如한答辯이잇고 다시小山委員長으로부터

一、政府는 次期議會에 中央地方을通한 根本的稅制整理案을 提案할 意圖가잇는가

一、政府는 交付金增額에 關한 豫算을 修正豫算에 依할터인가 또는追加豫算에 依할터인가

一、政府는交付金制度에 對하야 十三年度以降 恒久的對策을 樹立할意思가잇는가

結城藏相

一、次期議會에 中央地方을通한 稅制의 根本的改革案을提案할 方針이다

一、追加豫算에依할터이다

一、恒久的交付金을 考究할意圖가잇다

一、配分方法에對하여는 充分硏究하야 實情에副하도록努力하려고 思한다

第二次修正豫算에對하야 結城藏相으로부터 電力國家管理案及義務敎育年限延長案의 提案을 留保하엿기때문에 이에要할經費를 豫算面에서 削除하고 이에伴하야 公債發行額도그만콤修正하엿다는旨를 說明하고

齋藤隆夫氏(民政) 陸海軍豫算四千六百萬圓의 留保에對하야 自己가行한 質問에對한 政府의答辯에는 多少 曖昧가잇는듯함으로 다시이자리에서 質問하겟다 政府는右金額을 十二年度에使用할터인가안할터인가

結城藏相、陸海軍豫算은款項이모다極히緊縮된것임으로 只今어느것을留保할지 決定하기難함으로 四千六百萬圓을不下하는 金額의使用을留保하려한것이다

齋藤氏 昨年의 勅令 第十八號의 戒嚴令事項에關한 緊急勅令이 잇섯는데 이것은 昨年五月議會에서 事後承諾을 與하엿다 이것은 實質上法律과 同樣의 效力을有한것이다 그런데 右勅令은 後에 他의緊急勅令에依하야 廢止되엿다 政府는 그後의 境遇의 緊急勅令에對하야 今議會에 事後承諾을 要求할생각은업는가 이에對하야는 第二十六議會에서도 先例가잇다 政府의 後의 緊急勅令에對하여도 事後承諾을 要求할必要가잇다고 생각하는데 見解如何?

川越法制局長官 解釋上여러가지 意見도잇고 政府는 愼重考究中인데 今議會에 提出할는지 決定하여잇지안타

齋藤氏 거듭 最近機會에 明答하여주기바란다고述하고

高田耘平氏(民政) 陸軍의職員이 政治에 關하야 調査硏究함과 同關係으로 他의 職員이 硏究하는것도 可한가 고만저번의 豫算總會의 質問事項에 對하야 答辯을要求한즉

林首相 一般의役員이 陸海軍同樣의 意味에서 硏究함은 無妨하나 此를 職分의 範圍를 너머서는 안된다고 생각한다고 答하야 同三時散會하엿다

衆院本會議經過

【東京電話同盟】四日衆議院本會議는 午後一時二十分에 開會하고 富田議長으로부터 議員武田德三郞君이 昨日에 逝去한것은 哀悼痛惜하는바이다라고 報告한다음 小林錡氏(政友)發言을求하야 武田德氏의 逝去에 對하야 院議로서 弔辭를 捧呈하되 弔辭는 議長에게 一任한다는 動議를 提出하고 議長이 起草한 弔辭를行한다음 議長이 弔辭를可決한後 議事에드러가 日程을變更하고

一、北海道舊土人保護法中 改正法律案(政府提出)을 上程하고 委員長 田島正次郞氏(政友)로부터 委員會의 經過를報告하고 委員長報告대로可決하다

一、輸出補償法中 改正法律案(政府提出)을 上程하고 伍堂商相으로부터 提案理由說明이잇고

加藤鯛一氏(民政) 我國最近의 貿易振興은 爲替關係와 低物價政策에 負하는바가 極히 甚大한줄로 생각한다 그러나 金現送에 依하야 爲替를 維持하는方針을 取하는것만으로는 將來 低物價政策에 期望할수업고 輸出貿易을 惡化하게되리라고 思하는바 所見如何 輸出補償은 極히 小規模한 姑息手段이다 世界에 飛躍할 我國貿易을 擴充할수는업는줄로 信하는바 所見如何

伍堂商相

一、輸出補償法에 依해서는 信用을 입힌 貿易業者를 돕고잇는데 相當한 效果를 擧하고잇다

一、今回의 改正은 東洋、南洋、歐洲各市場中 日本爲替銀行의 施設이 充分치안흔 地方도 損失補償에 任할것을 目的하고잇다

加藤氏 學壇하야 外務次官에서

一、冀東冀察問題의 解決에對하야 如何한 信念을갓고잇는가

一、北中開發五個年計畫의 資金調達方法은如何하냐고 質問하매

堀內次官

一、冀察冀東兩政權은 北中의 特殊事情에基하야 생긴것이다 即日滿中三國의 圓滿한協調를期할수잇는 政權이 北支에存在하는것은 조흘일이다 今日까지는 大體로 이러한方向으로進行하여왓다

一、北中에서는 中國側과의 合作으로여러가지로 經濟政策을 實行하고잇다 其資金調達에는 政府가 便宜를與하고잇다 今後라도 반드시 困難하리라고는 생각지안는다

深澤豐太郞氏(政友) 國際通商情勢의 變化에 對應할 國策의 第一은 貿易機關을 統合한統制에잇는바 組織잇는 官廳即 貿易省을 新設하지안흐면 안될것이다 라하야 政府의 考慮를 促한後 對中貿易을 補償範圍에 두는것만으로는 日中經濟振興은 期할수업다 中國側의 排日的關稅를 改正케하기爲하야 外務當局은 如何한 措置를 取하려는가

一、中國各地特히 北中揚子江以北에 日本과 連絡이잇는 信用機關을 設置하고 크레디트에依하야 通商의 圓滑을期할생각은업는가

一、保證料를 政府保證의 賞額까지 引下할생각은업는가

伍堂商相 保證料는 一割乃至三割으로 引下하기로되엿다

堀內次官 商務官制의 擴張은 必要한줄로 생각하나 豫算關係로 領事副領事等의 名義로 實際上하고잇다

一、中國의 關稅改正에對하여는 어떠케해서라도 實現식히려고 努力하고잇다

一、北中에 諸施設이 必要한點은 同感이다 그리고 日中合辦의 신디케이트新設에 對하여는 充分考慮하려한다

이것으로 質疑를 終了하고 二十七名의 委員에 附託하엿다

一、漁船保險法案(政府提出)

一、漁船再保險特別會計法案(同上)

一、森林火災國營保險法案(同上)

一、森林火災特別會計法案(同上)

一括上程하고 山崎農相으로부터 提案理由를 說明한다음

高木桑太郞氏(民政) 漁村金融을 爲하야 漁業組合中央金庫를 設置할생각은업는가

山崎農相

一、漁船金融에對하여는 自己손으로 何等解決을 지려한다는것을 言明한다고 答하고

中村嘉壽氏(政友) 小漁船의保護、遠洋漁業根據地設置 農村產物의 輸移出增進方策에對하야 質問하고 山崎農相及 入江拓務次官으로부터 各其答辯이잇고

村岡吾一氏(民政) 漁業者救濟로 提出한 漁業保護法案은 業者의 負擔을 重히할뿐이다 國庫가 保險料를 負擔함이 如何한가

山崎農相 不可能하다

黑田壽男氏(全國農民) 政府는 漁業主가全額을負擔하는 漁業勞働災害保險法을 制定할 意思는업는가 工場鑛山勞働者의保險이라면 災害扶助法의 保護를 밧고잇스나 我國農村現狀으로보아 農作物의保險이 先決이라고 생각하는바 이點은如何

山崎農相、漁業勞働者의 保險問題는 別個의 問題라고 생각하다 農作物保險에 對하여는 硏究할터로 決코 放置한것은안이다

石坂繁氏(國同) 黑田氏同樣 農作物의 保險實施의必要를 力說한後 部落林野保險의 意思가잇는가업는가 質問하고

山崎農相 農作物保險에對하여는 充分생각하고잇다 部落林野는 統合方法에依하야 從來대로進行할터이다

이것으로 質問을 終了하고 四案을一括하야 條價安定施設法案委員會에 付託하고 午後六時六分散會하엿다

佐藤新外相就任 英國政界에好評
日本의聯盟代表로活躍한만콤 最善人物의一人이라고

【倫敦三日發同盟】佐藤新外相에 對하야 英國政界는 斷然好評으로 『可能한最善의一人』이라고稱하고 好感을示하고잇다 新外相은 前任地巴里에서는 勿論 日本政府를代表하야 聯盟脫退前後數個年間 聯盟에서 活躍한만치 英國政界에 知己가만흔데 倫敦外交界에는 新外相에對하야 左와如한 期待를가지고잇다

新外相佐藤氏는 歐洲에在任한지 오래고 日本의 聯盟代表로서 活躍한만치 外交界에는 多數人의 支持를 밧고잇다 따라서 外相으로서는 日本外交界에서 發見할수잇는 最善人物의 一人이다 特히 前帝조지五世의 御銳祚時에 參列하고 이르는外相 英國外交海軍首腦者와 意見을 交換하엿스므로 日英親善關係를 調整함에는 가장 適任者이다 더욱 日本政府의 根本國策은 依然히 不變함으로 新外相下에 外交政策이 全面的으로 變革을 示하리라고는 豫想되지안흐나 萬若 佐藤新外相이 基本事件解決을 促進한다면 日英關係는 顯著히 好轉할것이다 日本政府가 三月末까지에 新倫敦條約에 參加한다면 建艦競爭阻止에 非常히 貢獻할것이다

新外相은 歐洲政局의 表裏에 通하고 또오래 巴里에 滯在하고잇섯스므로 日本政府는 新外相下에 日佛兩國間의 親善關係를 强化하게될것이다

巴里外交界도滿足

【巴里三日發同盟】巴里駐箚大使로서 親分이만흔 佐藤尙武氏가 外相에就任하엿다는 報道에 對하야 巴里外交界는 大端히 滿足하고잇다 特히 佛國外務當局은 佛國을잘理解하는者라고하야 新外相을歡迎하고 左와如히말하엿다

佐藤新外相은 最近까지 巴里에 駐箚하엿섯고 또이나라의 平和主義에도 기픈理解가잇다 아마누구보다도 佛國을爲始하야 歐洲의心理를잘알고잇는데 그의理解는 政治經濟全面에 亘하여잇다 新外相의性格으로보아 無謀한 外交는避할것이다 도如何한 陰鬱한 日本外交를 明朗히하고 目下의 閉鎖狀態에잇는 東西兩洋의 關係를 打開할것을 期待하고잇다

中國側도好感

【南京三日發同盟】佐藤尙武氏의 新外相就任에對하야 南京外交部는 아직正式으로 意見發表를 避하고잇는데 一般의空氣는 好感으로써 마지하고잇스며 左와如한 觀測을하고잇다

佐藤新外相은 最近中國에在任한일이업서서 그人物을 充分히알수업스므로 此際批評할수는업스나 오래동안歐米에잇서

交付金에對한妥協 絶對로反對
東方會에서聲明發表

【東京電話同盟】東方會는 四日午後院內에서 代議士會를開催하고 地方交付金에關하야 左와如한聲明을 發表하엿다

交付金은 우리가 要望하엿든바와가티 마침내 林內閣과 旣成政黨의 妥協取引에 利用되여 不徹底하게도 三千萬圓을 增額하기로 決定하엿다 如斯한 增額은 斷然地方財政農村經濟에 對한 應急的效果를 齎來하는것이 안임으로 我等은 當初의 主張에依하야 如斯한妥協取引에는 絶對反對한다

爲替水準維持次 金現送키로決定
爲先五千萬圓을米國에輸送
◇結城藏相談話發表

【東京電話同盟】結城藏相은 最近의爲替低下傾向을 防止하고 爲替水準을 維持할目的으로 金現送을 斷行하기로되여 爲先總額五千萬圓을 米國에 輸送하기로 決定하고 四日午後閣議의 承認을어더 別項과如한 談話를發表하엿다

【東京電話同盟】政府는 昨年末以來의 輸入約定이 대번에 激增하는事實에 對應하기爲하야 在外資金의 充實을 圖謀하다고 認定하고 爲先 그資金으로 約五千萬圓의金을 今月以降 適宜히分割하야 米國에現送하기로되엿다 그리고 政府는 今後에도 必要하다고 認定할境遇에는 다시 어느程度의 現送을行할터이다 이措置는 勿論我國의 正貨準備에 何等疑念을 與하는것은 아니나 我國經濟 信用改善에 가장緊要한줄로 認定하기때문이다 이로부터 一層官民이 協力하야 生產의 擴充 資源開發及 輸出增進에 努力하지안흐면 안될것이다

地方法院長檢事正 勅任으로引上

總督府에서는 司法界의擴充及 司法官을 優遇할立場에서 咸興、公州、平壤、新義州、海州、大邱、光州、全州等八地方法院의 院長及 檢事正을 新年度부터 勅任으로 引上하기로 되여 其議會通過를 待하야 官制를 改正하기로 되엿다 그리고 京城釜山의 兩地方法院長及 檢事正은 이미 勅任으로 任命되엿다

人事·集會

◆大竹內務局長 黃海道視察次四日夜出張 七日歸任豫定

本社參觀

◆京城新明學校 生徒六十名은 金翊顯氏引率下에 四日午後三時本社見學

夕刊後市況 四日

◆朝取短期◆

	後引	高値	低値
朝取	[illegible]	[illegible]	[illegible]
朝新	[illegible]	[illegible]	[illegible]
鍾新	[illegible]	[illegible]	[illegible]
大新	[illegible]	[illegible]	[illegible]
東新	[illegible]	[illegible]	[illegible]
日產	[illegible]	[illegible]	[illegible]
同新	—	—	—
朝石	—	—	—
拓新	—	—	—
日鑛	—	—	—
同新	—	—	—

◆東京短期◆

	後引	高値	低値
東新	[illegible]	[illegible]	[illegible]
大新	[illegible]	[illegible]	[illegible]
鍾新	[illegible]	[illegible]	[illegible]
日產	[illegible]	[illegible]	[illegible]

◆大阪短期◆

	後引	高値	低値
大新	[illegible]	[illegible]	[illegible]
鍾新	[illegible]	[illegible]	[illegible]
日產	[illegible]	[illegible]	[illegible]
東新	[illegible]	[illegible]	[illegible]
日鑛	[illegible]	[illegible]	[illegible]
淺新	—	—	—
帝人	[illegible]	[illegible]	[illegible]
日레	[illegible]	[illegible]	[illegible]
日魯	[illegible]	[illegible]	[illegible]
鋼管	[illegible]	[illegible]	[illegible]

◆大阪長期◆

	後引		後引
東株	—	新東	[illegible]
鍾紡	[illegible]	鍾新	[illegible]
大株	[illegible]	大新	[illegible]
日糖	[illegible]	日產	[illegible]
郵船	[illegible]	同新	[illegible]

◆橫濱 生系 後引◆ 當限八九二〇〇 先限八六六〇〇

◆福井 人絹 後引◆ 當限 八〇〇〇 先限 八〇六〇

小學校卒業만으로도 勞働하며배호는 本大學의 校外生이되라

早稻田大學 校外生募集

校外生이란左의講義錄에依하야배호는者를말한다 詳細는內容見本을參照하라

校外生의帽章

中等學校程度
中學講義 前·後期各一年半 每月一圓
商業講義 一ケ年半 每月一圓
高等女學講義 一ケ年半 每月一圓
電氣工學豫備講義 一ケ年修了 每月一圓

專門學校程度
政治經濟講義 一ケ年半 月一圓二十錢
法律講義 一ケ年半 月一圓二十錢
文學講義 一ケ年半 月一圓二十錢
建築講義 一ケ年半 月一圓二十錢
電氣工學講義 一ケ年半 月一圓二十錢

內容見本
見本은 반드시 希望하는 講義錄을附書로申込하라

申込所
東京·牛込 早稻田大學出版部
振替東京一一一三 電話牛込三四五

◆朝鮮聲樂研究會公演◆ 三月二日부터
金容承 脚色
唱劇 裵裨將傳 五幕
창극 배비장전 오막
裵裨將傳이라면누구나몰으는사람이업는 朝鮮의有名한 諷刺劇이 充滿한것이다 이것은 朝鮮聲樂硏究會에서 歌劇化하야 一層더 그眞價를 나타내엿다 구성진 노래의 情緖와 多分한 喜劇的要素와 넘치는 諷刺는 果然 朝鮮의代表的歌劇이오 가장 充實한 演劇이다
過般 本劇場에서 그첫試驗을하엿슬때 絶讚을 바더엇스나 今番에는 좀더 充實하게하야 여러분의 再吟味와 아울너 高評을仰하는바이다
東洋劇場

三月四日부터三日間 每日晝夜二回 낫一時…밤七時…始映
大衆料金 階上二十錢 階下十錢均一
(彈丸的連續大活劇大會)
◎유니버살社超特作全發聲版!! 科學·猛獸死鬪連續大活劇
超人對火星人 二十六卷中 中篇八卷上映
監督…프레데릭·스테파니氏
活劇王…바스타ー·크라부氏猛演
진·로자ー스孃 프리시라·론氏助演
◎마키노社超特作 オル·トーキ連續大活劇
時代劇 修羅八荒 二十四卷中 中篇七卷上映
監督…中川信夫氏
嵐寬壽郎·瀨川路子孃主演
◇大都映畫社超特作品
現代悲劇 想夫憐 全十卷
監督…吉村操氏
主演…宮城千賀子孃
次週!! 超人對火星人後篇·修羅八荒後篇內定上映
桃花劇場 電(龍)一三三三番

三月四日晝間부터三日間大公開
最終篇! 痛快壯絶의大連續篇
每日晝夜二回興行 二回一時二十分 三回七時
大衆料金 階上十五錢均一 階下十錢均一
松竹滿田超特作오ー루와온트版
原作 源藏彥氏 監督 淸水宏氏
現代劇 戀愛修學旅行
大日方傳氏 桑野通子孃 共演
마스코드映畫社超特作發聲大連續篇
原作 헬마ー바그맨氏
監督 리ー부스이손氏
解決篇 뒤는幽靈 (原名躍る幽靈)
뉴ー스 東日大每國際
京城鍾路四丁目
第一劇場 電話光化門一七五五番

二十八日封切(五日間) 每日十時半六時二十分三回
◉코럼비아映畫超特作映畫 리차ー드바ー보스키ー監督 아이린던 멜빈따그라스 主演
◉가온데봇수잇는近代結婚風俗讀! 달콤한情熱味! 解放스런機智 코럼비아映畫特作
新婦凱旋
찐、아서、쪼엘막그리主演
만핫탄夜話
縱橫無盡으로活躍하는惡漢과探偵、痛快한미스테리大도라마!
◉J.O.トーキー超特作
かぐや姬
主演北澤かず子 汐見洋、東日出子、藤山一郞
(次週)巴里의女性、무엇이그를그러케만드럿나? (近日封切) 桑港、언덕의저편쪽、再逢春永遠의戰場、렘블의精神、그데이구子의妻
團成社

二日ヨリ五日マデ 四日間公開
每日晝夜二回興行
第一回 第二回 第三回
六、一、三 五三〇

R.K.O.超特作日本版
親三人
ジンジャー·ロージャース
フレッド·アステア
トップ·ハット
海江田譲二·佐久間妙子主演
その夜の長次
永樂町 本三〇一四
中央館

頻發하는트럭殺人慘變

安全地帶까지突入 生徒等五名殺傷

白晝京城師範學校아페서

血海이룬事故現場!

사일오후세시십오분쯤에 부내 황금정륙정목 경성사범학교(京城師範學校)압 큰길에서 황금정칠정목쪽으로 운전수 리하경(李夏慶)(二三)이 운전하야 질주하든 경춘철도회사(京春鐵道會社)소유 칠십팔호화물자동차가 안전지대에 부다치여다섯명의 사상자를내엿다

죽은사람은 경성사범학교부속보통학교일년생으로 부내천진정(淸進町)십삼번지 사는 리상선(李相鮮)씨의 다섯재아들 룡히(龍熙)라는 아홉살먹은 아이와 역시사범부속보통학교 이년생으로 부내 남대문통(南大門通)일정목식도원(食道園)주인 윤히태(尹熙泰)씨의 장자인배(仁培)라는 열살먹은 아이와 부내 광히정(光熙町)『망히아파트』에사는 산전정부(山田政夫)의안해『도모꼬』라는스물일곱살먹은 젊은부인등 세명이며 전기산전정부와 태평통 향정(向井)시계점원 리범구(李範求)(二七)두명은 중경상을입엇다

이상사상자다섯명은모다그근처부민병원(府民病院)에 수용하고 부상자는 응급치료를 하고잇다 사상자의 부모형제들은 이불의의참변을 당한소식을듯고 그병원으로 달려가서 울고 부르짓고하야 부민병원은 별안간에눈물바다로 되여버렷다

그자동차운전수 리하경(李夏慶)은 광석을실코 청량리방면으로 속력을내여 운전하여가든중 사범학교에서 건너편 전차정류소전안지대로 건너가는 윤인배소년에게 부다치여그를 죽사케하고 다시 핸들을 오른편으로 돌리다가 그만 안전지대우에로 돌진하게되야 거기에서잇든 리룡히 산전정부와『도모꼬』등 세명에게 부다치여 리룡히와『도모꼬』두명은 즉사시기고 다른 한명은 중상을 입히고 또자전거를타고 지내가든 리범구에게도 다바상을 입엇다

그러고 안전지대의 반사벽(反射)도 부서버렷다

본정경찰서와 경성검사국에서는 곳관계관이 현장에 출장하야 가해 운전수를 데리고 일일히 검증하엿다 현장에는 끌수와 피당어리가 군데군데흘려잇서서지내가는사람마다이마쌀을지프리게하엿다(사진은참화현장)

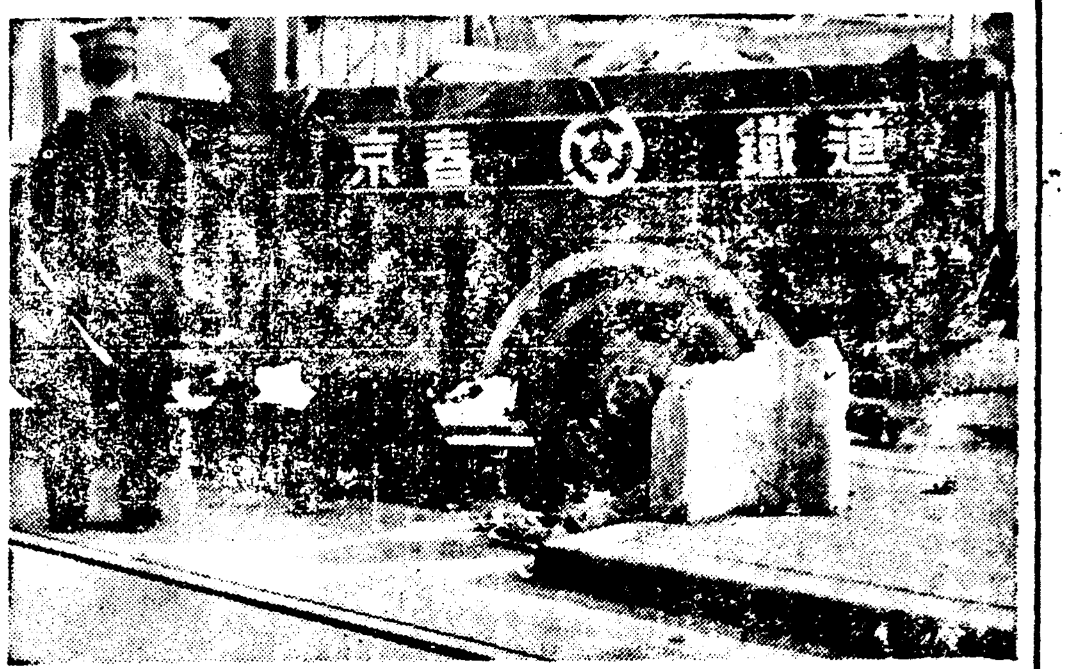

事故運轉手는 前科가잇는者

전기 운전수 리하경(李夏慶)(二三)은 소화십년구월에 함남갑산군(咸南甲山郡)에서 트럭을운전하고잇든동 그의조수 리모(李某)의 간원으로 조수리모에게운전을 빌려주어서 운전을 식엿다가 사람을다치게되여 상해치사죄로 벌금팔십원을부른전과의 인물로 그의범행은 전수로 등한한기분이 만허서그리된것이라한다

慰藉方法을 講究中이다 牛島社長談

우도(牛島)경춘철도사장은 다음과가티 말한다

진상을 조사중이므로 아직자세한일은 말할수업습니다 피해자의 유족에 대하야는 상당한 위자(慰藉)의 방법을강구하려합니다

九百餘名의農民等 白紙委任狀事件

一回拂込안는다고株劵을競賣 注目되는判決은十八日에

소위 백지위임장(白紙委任狀)문제로 한때화제를 제공하든조선산업주식회사 개칭조선기업주식회사(朝鮮企業株式會社)대표지촌전부(村田孚)씨가 함남정평군광덕면 향동리(定平郡廣德面香洞里)한용의(韓用懿)한봉의(韓鳳義)량씨를거러 주금부족금(株金不足金)사천여원을 청구한 소송은 작년시월이래 경성지방법원민사부 어원생(御園生)재판장주심으로 수차구두변론을 여러오든바 삼일오전 드듸여 구두변론을 마치고 오는 십팔일에판결을 내리게되엿는데 피고들은그회사는 불법으로된 법인으로자기들은 주주(株主)도 아니라 주장하야 주식불입(株式拂込)을할수업다고 주장하고 원고는피고들이 아모리유업시 주식불입을 하지안하야 회사로서 최후수단으로 피고들의 소유주를경매하야 주식불입에 충당하엿스나 사천여원이 부족이되니 이것을 내라고 주장하는것인즉장차 어떠한 판결이 내릴는지 이번판결여하는 함남 정평、영흥일대에 허터저잇는 소위백지위임장을 쓴 농민주주구백여명의 사활문제를 좌우할것이니만큼자못 관계자의주목을 끌고[illegible] 백지위임장으로 대대로 전하여나려오든 농토까지 빼앗기고 또주식이회불입통지와 밋주금부족금청구소송을 만난 구백여명농민은 이번판결의 결과를보아 법인등기말소청구(法人登記抹消請求)소송과 불법행위에관한 손해배상청구소송을 제기코저착착준비중이라한다

潭陽各團體에 一金千圓寄附 光州의鄭二采氏

【長城】 전남광주부내남정(南町)정이채(鄭二采)씨는 그의 양조부(養祖父) 정덕범(鄭德範)씨의별세를당하야 고인의 유언을바더 담양군대전면(潭陽郡大田面)에 장례를 행하는 지난일일은수백명호상자가 자동차로 호위한중에 근동의남녀로소가 평장동(平章洞)뒷산에 립추의여지가업시 인산인해를 이루엇섯는데 호상과 구경하는사람이 다[illegible] 감동되바잇서서 담양에 선산을 정하느니만큼 기념사업으로 다음과가튼 기증을하엿다는바 담양인사는 물론각군에서 호상과조문객들은 씨의이와가튼 공의적 기증에 대하야 칭찬이 자자하다고한다 ▲大田公普校修繕費▲大田公小校修繕費▲[illegible]▲大田面事務所修繕費▲[illegible]▲大田面消防[illegible]▲大峙峰警官駐在所建築費[illegible]費五十圓(以上一千五百圓)

今春新入生募集은 臨時辨法을適用?

宣敎會와當局의諒解를어더 萬歲磐石우에선崇實三校!

【平壤】 평양밋숭실교의인계청원서에 경영위원오씨가 조인을햇다함은 석간에 보도한바와갓거니와 물론 원조상 최후의인계수속이 마치어 지지안흐면 신입생모집(新入生募集)은 못한다는것이 선교사회의 주장이라하나 이미 조인까지끗난 오늘에 잇서서 생도모집을 그때까지기다리는것은 학교경영상지장이결코 적지 안흐므로 선교사단과 당국의 량해를어더 근일 신입생모집에대한 변법을 림시적용하기로될모양이다

謝禮金도決定

崇實六萬餘圓崇義十七萬圓

【平壤】세학교인계청원에 대한 조인이 끗나 금후부터는 신재단의 공작이 시작될터인데 출자한 재단측에서 선교사단에사례금(謝禮金)으로 지출할 금액의 내정은 숭의가십칠만원、숭중이 륙만이천원、숭실이 륙만팔천원으로되여 결국한씨재단에서는 이십삼만이천원을 사례금으로 지출하고 그잔액으로는 량교를 경영하게될터인데 숭의는 교사、기숙사 기지전부를 그대로 인수하는터이므로 확장비내지경상비만을 우려할지나 숭실은적당한 기지를 물색하여 교사 기숙사 도서관 강당등근본적으로 신축을하기로되여 막대한경비를 요하야 이것이실현되는 일이년간은 현재의 위치에서 여전히 학교경영을 하도록 량해가 성립되여잇서 량교문제는 극도의 락관을 하게되엇고 숭중은 리춘섭씨 단독재단으로 역시 원할한 경영을 하기로될터이므로 평양의 세학교문제는 순풍에돗을 단듯이잇서 재삼 신재단에게 감사와 경의를표하는바이다 이제 각관게자들의 이야기를 들러보면 다음과갓다

調印맛치고各關係者談

◇宣敎師側 조선형제들의 열렬한운동으로 일이 여기까지 진섭되엿스니만족하고 깁브다

◇梁、金兩氏談 우리로서는아프로도 최선을다하려고 생각한다 우리들의 빈약한경성과활동이사회여러어른들의 절대적후원으로 무사히 조인까지맛치어젓스니 무한히감사를 드린다 아프로도 영원히 미숭학교를 사랑하여 우리교육기관으로서의 십이분의 역할을 하도록 하여줍시사고 빌뿐이다

◇經營委員、談 오래동안 끄으러오든세학교문제의 인게청원서에 조인까지끗내엿스니 시원하다 아프로신경영재단속에서 만흔 희생과활동을 하여 회호부동하는 기초를 만드러주기를 바라며 선교사본부에서도 속히 김분회훈을 보내주기를 바란다운운(사진은 조인마치고 나오는경영위원들)

數年동안主人속여 二萬餘圓을橫領

夫婦同伴으로行方을감추어 釜山署서各地에手配

주인의돈을 횡령한 젊은부부의 출분이라는 반갑지안흔소식이들려온다 부산부부평정(釜山府富平町)이정목칠십오번지 박근주(朴根注)상점에 점원으로잇든본적(本籍)경남울산군웅촌면(慶南蔚山郡熊村面)에둔 박근정(朴根正)의 큰아들박봉상(朴鳳相)(二三)과 그의처 안섭이(安涉伊)(二〇)는 지난달이십사일이래자최를 감추고잇서 그주인이 장부를 조사하여보앗든바 작금 수년동안에 근이만사천원이나 횡령하야 소비한사실이 탈로되여 사일시내종도서에 수사원을 제출하엿다고한다

『犯罪裏面에는 女子가잇다』

金化强盜未遂犯張禮煥도 이층측을실행한위인

루보=김화(金化)강도미수범인 장례환(張禮煥)(二〇)의 범행동기에대하야 종로서에서 거듭추궁한결과 그리면에는 역시 묘령의여자가잇서 범죄의 리면에는 반드시 여자가잇다는 범죄상의 원측(原則)을 또다시 새롭게하고잇다 측그는 지난달우연히고향이갓고어려서부터 잘알고지나든 현재 시내 관철정(貫鐵町)『카페』『미쓰와』여급민왕순(閔王順)(二〇)=유끼꼬=을 만나 다정다감한 시절을 마즌그의 가슴속에는 남달른 그에게대한연모의정을 가지게되여 지난이십륙일부터는업는 돈도변통하야 때로는 도언시 그의것들따르게되엿다고한다 이리하야 그의환심을 사려고 금반지 금시게 가튼것도선사하며 또는 병상에누어잇는그를위문도하야 그여사의 가삼문을 두다렷든것이라고한다 이리하다가 돈에궁한 그는 사랑을 잇지면 돈이잇서야한다는 느끼움엇고 현재의지기하고는 너무나 연업는 그돈을 어드려고애쓰든터에 낫이근 시골에나려가서 그와가티 돈을어드려고하엿든것이라고한다

전기민왕순외에 그곳여급또한사람도 다려다가 참고심문을하고잇다

숫處女의가슴에도!

봄이와네 봄이와 숫처녀의 가슴에도
나물캐러 간다고 아장아장 들로가네
산들산들 부는바람 아리랑타령이 절로난다。
홍………………

×

코ㅅ소리 구성지게도 은근하이。이노래 파밧은듯한산그림(活畵)을、우리는수고랄것도 업는 젊은 거름으로 시외 전차종점에서 한시간쯤 걸어가노라면、두리번거릴고개짓 고만두드라도 이곳저곳에서 볼수잇지안흔가?『미레ー』의 이삭줍는 그림보다도 우리에게는 가장 실감(實感)을 던저주는 이땅의봄정조(情調)!『예술』의 기픈 경지에까지 애써 들어가려고 하는 그 심사를 알수업네、가차이잇는 내땅의 내것을 아름답게보고、느끼고 감탄하는것이、갑비싸게 살기에 힘들어 허덕이는 우리네에게는 둘도업는『경제속』이아닐까?

×

봄은 신비로운 자연이라한다네。제가고 시픈곳은 어데라도、제모양을 보히고 십지안흔곳은 어데라도 그림자를 빗취지 안는다네、그러기에 신사숙녀 모혀산다는이서울에서야 좀처럼 차저볼수잇는가、쪼각쪼각 봄의그림자를 마처보려다가 한에차지안흐면 내빼는것이 행두가 아니던가?그러나 설령、다리에 힘좋추지말고 한가한 일요일 가튼때 맘맛는친구 삼삼 오오이 장안 사대문(四大門)문턱을 넘어서보게!

억개뒤로 치렁치렁 검은 머리단 축ー느리고 동생인지 리웃친구인지 압장세우고 돌쇠네아주머니와 무어라고 직거리면서 방실방실 제나히아터마치라는듯이 웃음을머음고 이곳저곳 밧두둑 논두둑으로 바구니끼고단이는 우리들의 이뿐이! 봄은『안』에잇지안코『박갓』에잇슴을 여기에서 차즐것일세。

×

나물캐는 처녀의 바구니에는 무엇이들어잇슬가? 달내 냉이 풋나물이 담겨잇는가하면 봄향기 첫소식을 전하는이름모를 파ー란풀닙파리도 소복이 차잇네。먼ー산에아즈랑이끼인것은 거르른봄풍경。이처녀가슴에 봄만이아는、봄한테만 속삭여들려준 그 비밀은『뉘』라도몰으리라!『뉘』알리!그속은 건너산 아지랑이속에 너울거리는 그무엇을 더듬는것가터!

×

달내달내 쑥달내 까치새기장달내
망우리 폭덕이 내방울 기봉안에큰행길
우새천의문열어라 춘향이얼골자세보자………
(서울동요에서)

放學宣言으로 校長에게談判

不安中의貞明永興兩校生徒 學父兄會서對策講究

【木浦支局電話】존폐문제를아페노코 분규를거듭하야오든 목포(木浦)영흥 정명(永興 貞明)량교생도약일천명은 삼일부터 동맹휴학을단행한후 출경중인 교장을기대리고잇든바 김교장은 삼일오후삼시에 도라와서 량교의생도대표와 약삼시간동안 문답을계속한결과 별로신통한 효과를보지못하고 일단해산하얏다가 사일아츰에 생도들의등교를기대려서 김교장은 돌연히 방학을선언한바생도들은시기가아닌방학의리유를 질문하는동시에 학교의존폐의확답을듯지아니하면 도라가지안켓다고 극도로 흥분하야 교장에게 강경한담판의태도로나옴으로 량교후원회에서는사일오후 다시 영흥학교강당에긴급학부형회 일반유지대회를 개최하고 그대책을협의중이다

하나님 소개

예수께서 하나님、우리 인간에게 소개하신것이 주요히 네가지가 잇나니

1、하나님 아버지의 집、소개、그러나야 첫재는 내가 아버지의 집에 잇슬곳이 만타 이와가티 둘재는— —내가 가서 너희 잇슬 곳을 예비하러 가노라 셋재는— —내가 예비하면 다시 와서 너희를 영접하야 나와 함께 잇게하리라 하섯다

2、집을 소개한 후에는 그 집으로 가는 길을 알게하엿다 그러나『도마』라는 제자는 말하기를 가시는 곳을 아지못하거늘 그 길을 어찌 알겟삽나잇가』하엿다 그래서『예수』말슴하시기를『내가 곳 길이오 진리요 생명이니 나로 말미암지 아니하면 아버지께로 올 사람이 업스리라』하섯다

3、그리고 그 길로 그 집에 가면 거기서 맛나볼 이는 하나님 아버지의 얼굴이다 그래서『빌닙』이란 제자가 말하기를『아버지를 보게하여 주옵소서 그리하면 족하겟삽나이다』하엿다 이에 대하야『예수』는 말슴하시기를『나를 본 사람은 아버지를 보앗거늘 어찌하야 아버지를 보게하라 하느냐』하섯다

4、『빌닙』은 아버지를 보면 족하겟다 하엿스나 보기만하여서는 만족하지 못한것이다 봄에서 엽까불 그 품안에 드려가야 할것이다 그래서『예수』께서는 계속하야『나는 아버지 안에 잇고 아버지는 내안에 게신것을 밋지 아니하느냐』하심으로 아버지의 품 안을 소개하섯다

그런즉 집이 아모리 굉려하고 화려할지라도 그리로 갈길을 몰나서는 못갈것이오 길을 알고 간달지라도 아버지의 사랑하는 얼골을 보지못하여서는 모든 화려가 다 쓸데업는것이요 그러나 보기만할것이 아니라 아버지의 품안에 안겨서 위안을 밧지 아니하여서는 참 만족을 엇지 못할것이다 당신의 아버지의 집을 떠나 방랑하는 형제 자매여 오ー 처량한 스서로 살피고 속히『예수』께 의뢰하시고 그리하면 아버지께로 도라가게 될것이다

平壤府水玉里 (電話一〇六九番) 水玉産婦人科 醫學士 李麟杰

◎告急 世富留德商號를使用하야奸利를取하는奸商이 京城、平壤等地에有하오니 諸賢은照亮하시옵소서
검안無料 限學生
セブランス醫專病院 京城驛前 電(本)五一二二

長生丹 此藥은專主生精血故로服之十日에顯然明目이니常服하면不白하고顏貌不老하야可以長生 定價 一劑五圓 京城府馬場町七〇八番地 梧南醫院

好職業

朝報內 外交員掛時計日賦販賣係

男女 淋疾 蔘茸五淋錠 人蔘鹿茸強力殺菌劑

無器械療法 奧村療法学院 ◎實地講習科 ◎通信講習科 ◎速成講習科 每月五日開講 學則開業文獻送呈(郵券四錢) ◎朝鮮出張所=京城府大和町三丁目五五番地 ◎本院 大阪市西區江戶堀下通五丁目 電話 土佐堀 三八四三番 ◎特典=修了者全國無試驗開業ヲ得

治麻球 男女淋疾의靈藥 救世藥館

회충엔 오리가 촌충엔 도루사

치질엔 엥구루 가제일

기침 해소엔 에치세 가제일

속병 체증엔 겡오ー 가제일

약을써보시고 만일무효면 언더한 책임이든지 집니다
發賣元 神崎神聖堂草藥品 直輸入株式會社 京城西大門電車停留場前側(五) 電話光化門三三四番·振替京城四九九〇

京城版

繁昌한公設質屋

공익질옥(公益質屋)의 영업성적이 점점 번창해간다 이월한달동안에 대출(貸出)한건수는일천칠백팔십일건에 그금액은 팔천륙백오십이원이십이전으로 작년이월에 비하야 건수는 오백륙십팔건 금액은 이천구십구원칠십전이 증가하엿다 회수(回收)는 한게이천사백이십오건에 그금액은 구천이백삼십오원사십전으로 작년이월에 비하야 건수는 이십칠건 금액은 삼십오원칠십전이 증가하엿다한다

戶別稅附加稅는 京城이 가장 低率

釜山、平壤、大邱、仁川、咸興等六大都市中 府稅百圓에 十二圓八十錢

최근에 경성부세무과(稅務課)에서 조사한바를보면 경성부산(釜山)평양(平壤)대구(大邱)인천(仁川)함흥(咸興)등 조선안 륙대도시 가운데서 경성부의호별세부가세(戶別稅附加稅)가 제일헐한사실이 판명되엿다한다 즉 소화십일년도 현재상황을 보건대

▲경성은 부세(府稅)총액 일백륙십만삼천오백이십사원으로호별세부가세는 이십만오천칠백이십원인데 부세백원에대하야 평균 십이원팔십이전이며

▲부산은 부세총액륙십일만구천팔십이원으로 호별세부가세는 구만오천원인데 부세백원에대하야 평균십오원십칠전이며

▲평양은부세총액삼십구만팔천구백원으로 호별세부가세는 칠만십원인데 부세백원에대하야 평균십칠원오십전이며

▲대구는 부세총액이십구만구천칠백이원으로 호별세부가세는 칠만칠천오십팔원인데 부세백원에대하야 평균이십사원삼십팔전이며

▲인천은 부세총액이십만륙천백이십삼원으로 호별세 부가세는 삼만구천이백삼십팔원인데 부세백원에대하야 평균십구원삼전이며

▲함흥은 총액십이만륙천륙백구십오원으로 호별세 부가세는 이만칠천칠백구십삼원인데 부세백원에 대하야 평균이십일원구십삼전이다

이것을 보아서 호별세 부가세가 제일비싼곳은 대구 둘재가함흥 셋재가인천 넷재가평양 다섯재가부산 여섯재가 경성인데 호별세 부가세가 헐하기로는 경성이 제일헐지이다

各校志願者中 八百名收容不能

第三公普와私普의增設로 入學難은多少緩和

【仁川】해마다 입학난을부르짓는 시기는왓다! 요사히 인천각공사립보통학교지원자의 수효를보면 창영(昌榮)공립보통학교는 이백여명선발에 대하야 지원자가팔백명에달하고 송림(松林)공립보통학교는 일백사십명선발에대하야 지원자가 삼백명이나되며 사립박문(博文) 영화(永化)량보통학교는 각칠십명 모집에대하야 지원자는 각각백명을초과하고 잇슴으로 결국 팔백여명의도태를 보지안흘수 업게되엿다 해마다이러한 현상을본 민간유지 길전수차랑(吉田秀次郞) 향정최일(向井最一)김윤복(金允福)삼씨를 중심으로한 조선인교육진흥회는 인천부해면(海面)매립지대에 십팔학급의사립보통학교를 방금건축중인데오는사월초순까지에는 준공을하야 위선이학급 수용할아동을 선발하야 교수를 시작하려고 장래동교의 명예교장이될 전기향정최일씨는 공립학교만 못하지안케 방금 만반준비를 하는중이며 인천부 당국으로서는 제삼보통학교를 불일성지로 신축하야 또한사월중순에는 삼학급의 아동을 모집하기로 이미부회결의를한바잇슴으로 아직조선교육기관이 완비되엿다고는 할수업스나 입학난을 부르짓는 인천부민의불안은 적이완화되엿다하며 압흐로도 제사제오보통학교도건설하야 만전을기할 방침이라고한다

寺刹境內美化

始興郡의新計畫 道路修築草花栽培等

시흥군(始興郡)에서는 군내이십여개각사찰 경내의 미화조성을철저적으로할 필요가잇다고하야좌기요항으로 사찰의 정화와식수의 장려를하기로 되엿다한다

一、사찰경내에는 화단을설치하고수목화초등을상당히식재할일

二、사찰기지안에 림야는물론이에접근한림야의 록화보호에로력할일

三、사찰주위에는 산개나리 기타 적당한 나무종류를 심어조성하기로하고 중앙에는 산앵도 또는 푸라다나스 묘목을 심을일

四、사찰기지내에는 단풍、사구라、밤、감、복숭아、살구、자두、매화등을 상당히 재배할일

五、부락으로 사찰에통한 산로는 수리할것이며 양편에는사구라 푸라다나스등 사간격으로 심을일

六、식묘는될수잇는대로 군으로공동구입의 알선을할것으로서실행계획을 수립하야가지고군의승인을 바들일

七、우게획을 작성할시는 될수잇는대로 당해면당입주사보와련락을 취하야 가지고 구입할 수종은전기계획서제출하고동시에신입서를제출할일

八、근간림업직원이각사찰에 출장하야가지고계획의지도를하기로됨

京仁間電話增設

昨年度의三回線增設도不足 不遠한將來施設豫定

【仁川】경성과인천은 항상밀접한관계를 맺고잇슬뿐아니라 방금 당국자로부터 경인일체화를 최대의 목표로하야 각종시설을하고 잇는이때에 경인간의 통신기관의 불충분으로 각계에파급되는 영향이적지안타 이제경인간 전화선을보면 작년도에삼회선을 증설하엿스나 계속발전을보이고잇는 량지방의 통신은문자그대로 안비막개의 복잡을일우워 경인간 통화는 적어도이십분내지 삼십분을 고대치안코는 도저히 통화가 되지아니하고잇슴으로 인천상공회의소에서는 경인간전화선증설을 체신국에요망하엿다함은 기보한바와갓거니와 체신국에서도 각방의조사를마치게되야 경인전화선증설은구체화하게되엿다하야 사계에서는 만히고대하고잇다한다。

留置、拘留、檢束 日平均七十三名

昨年中鍾路署處理分

수일전 종로서사법계에서 과거오개년동안 취급한 범죄인원(犯罪人員)의 통계수자가 나타낫다 그수자는다음과가트며 이로써 현대도시에 그림자가티따르는 범죄사항을 알수잇는것으로 다음수자의 루진적증가로알수가잇다고한다

	拘留	留置	檢束	合計	一日平均
昭和七年	[illegible]	[illegible]	[illegible]	[illegible]	[illegible]
同 八年	[illegible]	[illegible]	[illegible]	[illegible]	[illegible]
同 九年	[illegible]	[illegible]	[illegible]	[illegible]	[illegible]
同 十年	[illegible]	[illegible]	[illegible]	[illegible]	[illegible]
同十一年	[illegible]	[illegible]	[illegible]	[illegible]	七三、三一

始興郡各校 卒業式日割

시흥군(始興郡)관내각초등학교의금년도 졸업식 혹은 수업식거행일할은 다음과갓다고한다

三月十八日 安養普校 君子小校 千寸簡易校

三月十九日 東浦普校 君子普校

三月二十日 新東小校 花井簡易校

三月二十一日 安山普校

三月二十三日 老溫寺簡易校 興東學校

三月二十四日 西面普校 果川普校(以上卒業式)

三月二十五日 始興普校 新東普校(以上修業式)

仁川

〃劇研〃大公演會

▲時日 三月十一、十二兩日間

▲場所 仁川外里愛館에서

◇主催 劇藝術研究會

◇後援 朝鮮日報社仁川支局

봄타고온傳染病魔

二月中에四百名發生

이월한달동안에 경성부내에서 발생한 전염병환자는 전부 일백사명으로 작년이월의 구십오명에비하야 아홉명이 더만타그런데 『디프테리아』가 의연히작년보다만히 발생하엿다

東部隣保館講演會

부내 효제정(孝悌町)에 잇는 동부린보관(東部隣保館)에서는사회정세를 일반에게 인식시키기위하야 동회관에서 오일오후일곱시에어의동(於義洞)공립보통학교장 중촌다문(中村多門)씨는 『대만토산(臺灣土産)』이라는 연제로 보호사(保護司) 횡전오일(橫田伍一)씨는 『보호관찰신제도(保護觀察新制度)에대하야』라는 연제로 강연회를개최하기로 되엿다한다

蘇萊青年團토끼사양

【蘇萊】지난이십팔일 오전십시 作)씨지휘로 단원이십여명이 회합하야 소래산으로부터 왕복백리를 단엿는데 유지들도 만히참가하야 일행가운동을 잘하엿다고한다

蠶室青年團 創立四週年記念式

시흥군신동면잠실리(始興郡新東面蠶室里) 잠실청년단(蠶室靑年團)은창립이후 유지한대흠(韓大欽)씨와 단장박인범(朴仁範)씨의끈친성심인는 지도하에 그간만흔공적을 나타내바잇섯스며 더욱지난이월중에는 경기도지사의표창까지바덧다는대 지난이월이십팔일은 동청년단창립 제사주년에 해당한날로서 오후팔시부터 사립흥동학교(私立興東學校)강당에서 한대흠(韓大欽)씨의 사회로 성대한기념식을거행하얏섯는데 당일은수십명의유지와 부락남녀를 비롯하야 멀리광주(廣州)각청년단도 참석도잇서서 오백여명으로 장내는 초만원을 이루엇스며 청년단의 표어를고창한후 모범청년단원윤이동(尹伊東)군의 표창과 부단장김귀선(金貴先)씨의 사업보고와 단장박인범(朴仁範)씨의 의미심장한 훈화와 래빈축사등이잇슨후 기념식을마치고 이어서 소인극을상연하야 일반관중에게 만흔자극을주엇는대 이에 감동한 일반부인과유지들은 각각 성의잇는 의연으로 동청년단을 위하야 만흔기부를하엿다고한다

昨今의物價는 昭和元年來記錄

仁川商工會議所調查

【仁川】작금앙등하고잇는 물가를 작년도에 비하면 물가가 이활내지사오활의 등귀로서 궁세민층을 울리워주고잇는중 이를 또한 인천상공회의소조사에 의한 물가지수(指數)를 대조하야 보면 금년도의 물가는 소화원년도의 물가만은 되지못한다하드라도 십이년래에 처음보는고가이라는대 잡화물 또는음식물은 소화원년에비하야 다소저렴한편이잇스나 철재(鐵材)또는지류(紙類)등은 소화원년의 기록보다도 오히려 약일할이상이등귀한 기현상이라는대 이는오즉군수인프레경기에관련되엿인이라한다

愛人에게排斥밧고 飮毒한青年

仁川府西京町에서

【仁川】삼십총각이 모처럼어든 사랑을일코 세상을떠나라하엿스나 죽엄조차마음대로 못하고사랑업는이세상에 남게되엿다는사실=인천부서경정(仁川府西京町)이십륙번지김천년(金千年)(三〇)이라는이는얼마전부터 부근김씨(金氏)(二〇)라는여자와 인연을매저 사랑을속사이다가 마침내김씨의 배척을 밧고세상을 비관하든끄테 지난삼일정오에 아편을먹고 자태에서 고민하는것을 가족이 발견하고 부근공동의원에서 응급치료를가하야 생명만은 사랑업는세상에 남기여지게되얏다한다

遊廓과카페를巡禮 千餘圓散財豪遊

잡고보니月給十五圓의集金員

룡산경찰서에서는 삼일오전한시쯤에 부내신정(新町)유곽정가(正家)압헤서 『모던』차림을한청년한명을 검거하엿든데 그는부내원정(元町)이정목에서 아부(阿部)씨가 경영하는 석탄상환삼상회(石炭商丸三商會)의 점원인 천야일랑(天野一郞)(二〇)으로 지난이십오일에 각처에서 집금한 돈천원을가지고 도주하야부내미생정유곽(彌生町遊廓)과 신정유곽(新町遊廓)등지에 도라다니며 한때에 일백오십원 또는 이백원식 이나 랑용하고카페-에 다니면서는 한때에 잘 십원 가량이나 쓰면서 호유하는 그는 월급십오원바게 못밧는자로 신분에맛지안는 호유를알게되고 업을동의룡산서사법게백석(白石)형사는 전기장소에서 무난히체포한것이라한다

劇藝術研究會 仁川서大公演

本報仁川支局後援

【仁川】조선의연극사상에 최고의공헌을내이고자 문인과작가들이모히여 극예술연구회를 조직한후 사계에만흔 공헌이잇는지 발서오개성상을마지하야 경성의 공연만도 벌서십오회를 지나고잇는형편이다 더욱동회의갸륵은 보통흥행단에서는 볼수업는것이요 배경에잇서서는 한각본에대하야 일천오백원의 경비를드리엿다는것을미루워 능히 조선극계에최고급일것을 짐작할수잇고 인기로는 경성공연십오회에한번도연기하여보지 안흔때가업섯다는것으로도 능히동회의 인기를 짐작할수잇다 종래로 동회의공연은 오직경성에국한되여 지방에서는 어떤볼기회가업섯든것을 유감으로 생각하고잇든바 금번동회에서는 다대한경비를 무릅쓰고 본보인천지국 후원하에 오는십일 십이 량일간애관(愛館)에서 인천공연을 하기로 하엿다는바 금번공연에는 동관주 홍사헌(洪思憲)씨의 각별한원조를 밧게되엿다 이와한가지 이후도 월일회의 공연을 경성과한가지 인천에서 행하기로 결정하야 한적한인천극게에 발서부터 인기는 비등하고잇다는바 금번공연의각본은 다음과갓다한다

李無影作 守錢奴 一幕

柳致眞作 豐年記 三幕

同 姉妹 三幕

회비는 게상칠십전 게하오십전 균일로 정하엿든데 특히 본보독자에한하야는 각십전식할인하야 본보인천지국에서는 독자우대권을 발행키로 하엿다한다

셀릭만博士歡迎會

이번에 경성에들린 미국남감리회대학총장셀릭만박사를 환영하기위하야 시내기독교게유지들의발기로 작사일오후 일곱시부터 식도원에서 환영연을 열엇는데 약삼십명이 모혀 주객이환담하다가 폐회하얏다한다 (사진은 환영연회장 ×표가 박사)

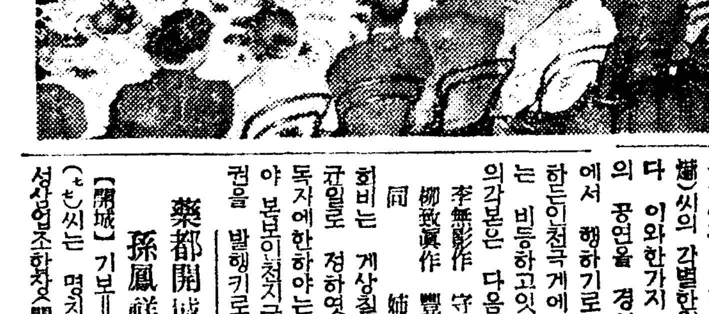

스위치한개만눌으면 五處싸일렌이齊鳴

京城防護團의防空新設備

국제정세의 급박하여감을따라 경성부에서는 소화십이년도부터 방호단(防護團)예산을 새로 삼만이천칠백륙십이원을 세웟다는것은 이미 보도한바와 갓거니와 예산가운데서 사업비(事業費)로 일만칠천오백칠십원을 예산하엿다 그사업비예산가운데 중요한점은 경보용(警報用)『싸이렌』설비비용인데 현재경성소방서(消防署)에 설비하여잇는 시보용(時報用)『싸이렌』을 비상시를당하야 경보용으로 리용하랴면 도저히 전경성부에 철저히 알릴수업슴으로 이번에새로 설치되는 하왕십리(下往十里)로량진(鷺梁津)두소방파출소와 기설의 경정(京町)영등포(永登浦)소방파출소등 전후사개소에 이십마력의『싸이렌』을 설치하야『스윗치』한개로 일제히부내 오개소의『싸이렌』을 울리게하야 경보를전달시키고저 그설비를 하고저하는것이라한다

趙重元男妹에게 蘇萊公普生同情金

【蘇萊】지난달륙일 경성명치정(明治町)아파-트에서 불이낫슬때에 천만의외에 하늘가티밋든부모와 우애하든 형제를한꺼번에여히고 다만비둘기처럼 남매가 적수공권으로 남어잇는 조중원(趙重元)남매에게 전하야달라는동정이 련일몰리거니와 지난이십팔일에도 본보소래분국을통하야 조군남매에게 전하야달라고 일원오십전을 보내오엿는바잇다 부천군 소래공립보통학교(蘇萊公普校)사년생 일동은 본보기사를 통하야 조중원남매의가맥힌사정을알고 참아견딜수업서서 돈일원오십전을 본사로보내여 적으나마 정표로바더주도록 전달해달라는 간곡한편지까지 보내왓다

藥都開城의恩人 孫鳳祥氏追悼會

【開城】기보=고손봉상(孫鳳祥)(七七)씨는 명치사십삼년부터 개성삼업조합장(開城蔘業組合長)의 [illegible] 구하기념키위하야 씨의 일주기를 맛는 금년에삼백명조합원이 삼관(人蔘館)문전에 동상을건설토록 결의하엿다함은 오히려만시의감이잇거니와 이소문이세상에 한번전파되자 일반사회인사들의 씨를애모하는 동정은실로고조에달하야잇다 그래서 삼업관계자뿐아니라 오만부민이 다가티 머리를숙여 이번씨의일주기를 애도로써 추모하지고주론이일치되여 오는십오일이십관에서 『손봉상씨추도회』를 사회적으로 거행케되엿다하니 만도인사는 일제히 참가해주기를바란다한다

運動競技

第七回京永間 競斷郊走 來廿一日正午에

朝鮮體育會와 高麗陸上競技協會共同主催의 第七回京城、永登浦間斷郊競走大會는 來廿一日正午에 光化門通遞信局前을 出發歸着點으로 永登浦驛前往復「코-스」에서 擧行하기로되엿는데 參加希望者는 來十九日까지 參加金每人五十錢을添付하야 鍾路一丁目朝鮮體育會內에잇는 高麗陸上競技協會로 申込하기를바란다고한다

京仁驛傳에 平壤팀出場

平壤陸上競技聯盟에서는來四月三日 午前十時부터 總督府前廣場을出發歸着點으로 열리는 京仁間驛傳競走大會의 覇權을잡고저 方今 猛練習을거듭하고잇는데 同팀의『멤버-』는 다음과갓다

▲監督 金萬式▲主將 文允善▲選手=洪景甫 金德淳 李永煥 李永澤 吳聖燦 洪平燦▲候補 文允善 尹光鎬

米國아라메다野球團 朝鮮에도來征豫定

米國아라메다野球團一行은 明大野球部의招聘을바더 來十九日橫濱에 入港하야 早大、慶大、明大、立敎、法政等과對戰한後 大阪、九州、朝鮮、滿洲에도 遠征할豫定이라고한다

選拔中等野球 出場廿校決定

大每主催의 第十四回全日本選拔中等野球大會는 來二十八日부터八日間 甲子園球場에서 擧行할터인데 選拔出場校는 廿八日正午부터 銓衡委員會를열고 約十一時間에 亘하야 銓衡한結果 다음과가티 出場校二十校와 補缺五校를 決定發表하엿다

▲出場校=愛知商業(前年度優勝) 中京商業 享榮商業 岐阜商業 東邦商業 島田商業 浦和中學 慶應商工 市岡中學 浪華商業 瀧川中學 甲陽中學 和歌山商業 下關商業 德島商業 丸龜商業 熊本商業 平安中學 小倉工業 福岡工業

▲補缺校=京都師範 日新商業 明石中學 松山商業 桐生中學

가-랜드氏訪日

=第十二回올림픽大會東京招致에 多大한 援助와 好意를준 米國羅府大會組織委員長『윌리암·가-랜드』氏는 四月十五日 橫濱入港의 郵船淺間丸으로 日本을 訪問하야 約三週間滯在하야 東京올림픽大會競技場과 其他의 準備狀況을 視察한後 氏의 獨特한 意見을 披瀝하야 東京大會를 盛大케하도록 援助하기로되엿다한다

藥業界有史以來百補丸이 最高賣上記錄

그原因은效力斷然第一인까닭!

京城四大郵便局의發送數字가證明

堂々第一·다를수업는事實

●朝鮮에서過去數十年間 여러가지 新舊補藥이續出하야 各處에서 큰廣告도만히 한일이잇지만은 그賣上高에 잇서서는 百補丸이 斷然! 朝鮮藥業界有史以來 最高賣上의 超記錄을내고잇습니다 이것은 京城四大郵便局의發送數字가 事實을證明하는바이니 속이려야 속일수업고 疑心하려야 疑心할수업는 堂堂한 事實입니다

●百補丸이 이러케 비빨치듯 만히迎歡밧는 理由는 무엇보다도 第一效力이 卓越하고 第一信用이 큰까닭입니다。

●그러므로 百補丸은 貴族、兩班을비롯하야 京鄕各地名士諸氏의 最高賞讚과 推奬愛用을 밧는바이며、萬人이 다투어服用하고 激讚感謝 하는바입니다。

●世上에서 廣告만은 누구든지 마음대로 크게 낼수가 잇지마는、그卓越한藥效에對하여는 洋의東西와 醫學博士를勿論하고 누구나 마음대로할수업는것입니다。 百補丸이 朝鮮에서 第一만히팔리고、第一信用만코、最大의歡迎과 最高의推奬을밧는것은 오즉 百補丸이 補藥界에서 有史以來에 그效力이가장 絶大偉大한까닭이며 廣告가 큰까닭이아닙니다。

●百補丸은 이와가티 效力으로나、信用으로나、賣上으로나、무엇으로나 斷然補藥界에 堂堂第一인것이 속일수업는 事實로서 確定되엿습니다。

이로써 服藥家의 疑心도 一掃되엿습니다

日本政府特許局登錄

神人道師 葛玄眞人의 秘方藥

補陰·補陽·補腎·補肺·補心·補腦·補脾·補胃·補全身百補·不老更少年仙藥

根本的回春壯陽強精強筋強骨借力·平生無病健康長壽劑

百補丸

人生의再逢春

百補丸의效力은이러케굉장합니다

一、氣血이俱虛하야 貪血이되고 形容이창백하고 全身이 虛弱한분

一、性慾이줄고 手足과 下초가 恒常濕冷하고 肢節腰痛으로 고생하는분

一、口味업고 消化不良과 체증、속병등으로 고생하는분

一、肺가 不足하고 元氣와 活氣가업고 허리가압흐고

一、神經이 衰弱하야 머리가무겁고 精神이흐리고 記憶力이 不足한분은 早老할症狀이요 長壽못할 前兆이오니 一日速히 百補丸을 服用하여 씩씩한 青春이되시요

一、筋骨이튼튼하여지고 氣血이旺盛하여지고 힘이생기고 順借力이됩니다

一、消化不良 체증 속병가튼것은 어느때업서젓는지 알지도못하게 업서집니다

一、눈이밝아지고 精神이조와지고 皮膚가윤택하고 血色이 조와집니다

一、全身五장六부를 다잘補하야 참말完全히 陰陽雙補하야 體重이增加되고 陽氣가 大旺됩니다

一、過飮過色人 ホルモン不足으로因한腦、性神經衰弱人께는 더욱速效합니다

一、長久連服하면 精力絶倫하야 一生을 無病健康한몸으로 不老長壽할수잇습니다

一、年久咳소와 오랜淋疾도 消蕩됩니다

一、男女老少를 勿論하고 虛弱한분에게는 第一입니다

藥價 一劑 特價 十圓 重用 二十圓

無料進呈 三劑以上共同注文周旋하시면 周旋人께一劑無料進呈

藥注文 送金은 左記三處中 便宜한口座에 一、振替 京城五番 二、朝鮮銀行本店內平和堂 三、商業銀行本店內平和堂

京城府堅志町(五、一)

平和堂株式會社藥品部

電話光六三二二番·振替五番

曠漠한牧野利用 有畜農業奬勵

耕種農業에羊、牛、馬牧畜兼營

咸北農業一大轉換策

【羅南】從來 咸北의農業形態는 耕種農法에 偏重하야잇서 氣候關係와 土性關係或은 利用價値로보아 不合理한點이만허서 아프로 營農組織에對한 全面的再檢討가 必要하게되엇다

이는 即 從來의 原始的形態만으로는 年年히 닥처오는災害 그他의 天災에 對抗할수업슴은 勿論 土性關係로보아 莫大한損失을 보고잇는形便임으로 이原始的方法을 그냥 放任할수는업게되엇다 따라서 從來의 方針에서 한거름나아가 이弊害를制禦할수잇도록 그對策의 必要가 오래동안 絶叫되고잇든바 道當局에서는 요지음 對策을大體로 立案하야 實施하기로되엇다 한다

이에依하면 從來의 耕種農法을 그대로두고 發展식히는一方 曠漠한 牧野를利用하야 大規模로 綿羊을 飼育하도록하고 또 第一區産馬地區인 本道에 徹底的으로 産馬를奬勵하는한편 畜牛에對하야도 積極的으로 擴充計畫을세워 一般農家에 全面的으로 牧畜業을 兼營시켜 咸北道內의 營農形態를 有畜農業으로 改良하야 從來 弊害가만튼 것을 一掃하고 根本的으로 安全策을 講究하기로되엇다고한다 이로써 咸北道의 農業은 一大轉換을볼것으로 當局의 그實績이 크게 期待되고잇다 더욱아프로는 耐冷作物과 早熟作物을 奬勵한다고한다

林道와아울러 防火線設定

咸北의新規林政計畫

【羅南】咸北新年度부터 實施되는咸北模範村施設計畫의 特色은 防火線設定과 林道新設에잇다 防火線은 山火를 防止하기爲하야 延長四千間의 線을 劃하야 火災의 延燒를 防止하려는것이며 林道는 延長五百五十間으로 이것은 林産物의 利用에 供하는 同時 巡視에 便케하야 濫伐을 防止하는데잇다고한다

朝鮮紙業者 堤川産組認可

去二十六日創總

【淸州】昭和十年 四月以來 朝鮮紙製造를 中心으로하는 堤川産業組合을 設置코저 準備中이든바 이제 總督府의 認可를엇게되야 지난 廿六日 드듸어 創立總會를 開催하엿는데 同組合의 事業은 朝鮮紙製造擴張、技術改良과 一千名에 達하는 組合員이 生産하는 生産品의 加工、組合員의 産業 또는 生活에 必要한 物品購入、生産品의 販賣及 産業用機械器具、楮皮、필푸、佳子油、製紙用藥品、肥料、食鹽、穀類、新炭等도 購入하기로하여 또 製紙共同作業場、倉庫等을 設置하야 組合員의便利를 圖하리라한다

鑛産開發促成코저 咸北서技術員配置

【羅南】咸北은 從來로 地下에 無限한 鑛物을 埋藏하야잇슴에 不拘하고 石炭以外에는 全혀等閑視되야 探鑛이나 調査가 거의되지못하고잇슴으로 一般은道當局에 技術家를 配置하야 달리 鑛産資源의 調査를 要求하여오든바 道豫算議席上에서의 當局의 發表에 依하면 昭和十二年度부터는 鑛山技手를 配置하야 資源調査와 開發에對한 指導를 하기로되엇다 이로써 오래동안 그必要를 力說하든 鑛山調査問題는 一旦 解決을보게될터이라고한다

準戰時體制下의 事業大會社解剖 ㉓

神戸製鋼

拂込 五〇圓
時價 九十六、七圓
前期配當 八分
豫想配當 八分
利廻 四分九厘

神戸製鋼은 增資含이다 그나마檢의增資를 決定的인 動因은 現海岸히切迫하게한 製鋼工場隣接地에建設하기로된鋼鈑工場新設計畫의具體化이다 勿論本計畫은 아직 最後的決定에이르지안코 또 그後의進捗狀態에 關해서도當局者는緘口不言하고잇스나 旣報된 양질鈑과 帶鋼中의어느것或은그中의 二者乃至三者의 生産에進出할것은 거의 確實視해도조흘터로 最後的인 決定과함께 早晩 實現될 順序가되어잇다。그리고 이에 要하는所要資金은 大約一千五百萬圓의 巨資를 要할모양이다。

다음 當社에는 山手現機械工場의 一部移轉增設과 名古屋輕金屬工場의 新設計畫이잇고 또他方 子會社滿洲鋼鈑의拂込期가 切迫되어와잇다。山手機械工場의 一部移轉이란것은 兵庫縣土山의 遊休一千五百坪의 基地를 買收하야 이에 山手工場의 「린링」部門을 移轉하고 同時에 增設을 圖하는것이다。昨年年內에는 工事를 完了할 豫定이엇스므로 이미 操業開始의 準備는 거의 完備되어잇슬터인데 여기에 投下될資金도 二三十萬圓을 不下할 것이다。

다음 名古屋 輕金屬工場은 當面三千坪가량의 建坪으로써 工場을 建設하야 飛行機에진材料엘렉트론의 生産을 行할터이라하고잇든것을 이쪽에 移轉擴張하는것으로 第一期計畫으로 年百萬圓前後의 일울하게될모양이다。工事는 前者의드릴工場과同樣으로 昨年年末까지 거의完了하기로 되어잇섯스므로 製品은 벌서 市場에 나와서야할 豫定이다。여기에 要하는 工費 四十五萬圓을 要한다。

二方 子會社 滿洲鋼鈑은 이미 鋼鈑工場을 完了하야 去年九月以降 조금식 製品販賣를 行하게되어잇다。따라서 이것이 漸次 本格的操業期에 入함에 따라 當然運轉資金의 充實이 必要하게될로 이때문에 第二回拂込期가 切迫하엿다。同社株는 全部當社의 所有이므로 一株十二圓半으로 總額二十五萬圓의 新資金調達의 必要가 不遠 當社에 加重하게 될터이다。

이리하야 以上에 述한바로써 明瞭한바와가티 當社는 今後爲先 二千萬圓前後의 資金이 必要하게될것인데 周知와가티 當社의資本金二千萬圓은 이미 全額拂込濟이므로 爲先적어도 倍額程度의 增資는 必要하다할것이다 다만 現在의社債總額은 一千萬圓으로 今後에 아직 이와 同額의 發行餘力을 남기엇으나 他方鐵然한 負債計算으로 指目되는것이 十一年六月末現在로 約計 五百萬圓으로 近來에업는 巨額에達하고 그나마이것이 土地購入其他의 固定的性質에의 投下에 依한것이라 생각하면 結局 當社는 上記程度의 增資를 하지안흘수 업슬것으로보인다。또 當社最近의 實際利益이 每期에 놀라온 顯著한增加를보여주고잇스며 今後에도 이趨勢에 變化가업다고하면 利益도되어가는 利益率의 調節을爲해서도 當社의 資本膨脹은 當然取할手段이 아닐수업다。

株價는 去年年末 八十圓內外의唱으로 五分餘의 利廻이엇는데 探算的으로 買進된結果 近者에는 九十六七圓의唱이되엇다。

油脂工業界 三分野形成

新設될硬化油會社政策注目

油脂聯中心의 硬化油會社는近間 創立케되엇는데 이것은 朝鮮의 東海岸의 油脂工業에 新分野를 形成하는것으로서 注目된다 即 現在 鰮漁獲으로부터 硬化油까지의 一貫作業을 行하고잇는것은 日産系의日食 朝鮮油脂 合同油脂의 三社로 月約四百萬貫의 魚油를 消化하고 朝鮮窒素도 月百萬貫을 消費하며 새로 設立될 硬化油會社는 朝窒과同樣百萬貫의 處理能力을有하는것으로 大體三資本에依하야 分割되게되엇다 그런데 新硬化油會社에對한 魚油의 配當은優先的의것임으로 眞油價格은 右會社의 政策如何에 左右되게되어 從來와如히 不當히 低廉하게되지안흐리라고期待되고잇다

二月中平壤貿易

【平壤】二月中 平壤의 對外貿易은 輸出의 十三萬六千百十圓 輸入이 三十六萬二千九百二十四圓으로 昨年同期에 比하야 不振을 示하고잇스나 對內貿易은 移出三千八百四十五圓 移入九十三萬五千四百七十九圓으로 大膨脹을보앗다

總額을 比較하여보면 今年百五十三萬八千五百五十八圓에 對하야 昨年百十一萬四千六百八十八圓으로 今年이 四十二萬三千八百七十圓의 增加이다

그러나 輸出에 比해서 輸入이 移出에 比해서 移入이 놀날만치 入超이다

二月中淸津貿易

【淸津】淸津稅關支署에서 調査한 지난 二月中의 貿易輸移出入總額은 一千三十九萬五千六十四圓으로 前年同期에 比하면 約六倍의 激增으로 躍進淸津港의 面目을 反證하고잇다

專賣局廳舍新築

專賣會館도새로建設

平壤、全州兩工場移轉擴充

棟居專賣局長은 專賣事業의近況에對하야 말하되

來年度豫算의 主要한것中 印刷工場의 十五萬圓이 繰延된 外 平壤、全州、兩地方專賣局의工場移轉擴充等은 通過되엇다。또 研究所의新設도 無難하야 이미 素砂의 土地買收도 完了하야 設備에 着手할터이다 無水알콜은 來年度에 調査費만 計上하고 農林局에서 準備調査를 行할터이다

工業鹽은 近近 日本鹽業會社員이 來朝할터이므로 近近解決될터이다 爲先 淸川江의 下流新里面의 沖에 條件附로 千三百町步許可하기로되어잇는데 모다 決定됨을따라 具體的으로 發表할터이다

新廳舍의 新築問題는 土地交換이 進捗되엇스므로 今年七八月부터 着工할 豫定이다 本廳舍의 總工費가 二十五萬圓 專賣會館이 二十萬圓으로 專賣會館은 三層으로 建築할터이다

日本內地에서 發賣하고잇는로스트煙草의曉(兩切)는 日本內地에서 賣行이 良好하야 約二十五億本을 製造하고잇는데 그래도 不足되는 賣行으로 非常히 喫煙家에게 歡迎밧고잇다 그러므로 無理도 相當하야 朝鮮에서도 四月下旬부터 販賣할터이다 勿論 朝鮮用은 一千個만을 移入식힐것으로 主要都市에서만 販賣한다 價格은 二十本十四錢으로 比較的싸다。曉는 煙草를 불에쪼여 製造한것으로 니코친이 적으므로 衛生上에도 조타 賣行成績에 依하야서는 朝鮮에서 製造販賣할 생각이다

黃海道農會總會

【海州】黃海道農會에서는 來三月二十一日午前十一時부터 黃海道廳會議室에서 第十二回通常總會를 開催하리라는데 當日附議될 議案은 다음과갓다

一、黃海道會顧問推薦의件
一、昭和十二年度黃海道農會收入支出豫算의件
一、昭和十二年度黃海道農會倉庫特別會計收入支出豫算의件
一、昭和十二年度黃海道農會畜牛救濟特別會計收入支出豫算의件
一、昭和十二年度黃海道農會經費分賦收入方法의件
一、昭和十一年度黃海道農會收入支出追加豫算의件
一、黃海道農會畜牛救濟規程改正의件

咸南漁組聯總會

【咸興】咸南漁業組合聯合會第二回定期總會는 二十六日 午前十時부터 咸南道廳會議室에서 石谷理事長 總裁로서 開會되얏는데 附議事項은

一、昭和十一年度經費豫算更正
一、昭和十二年度事業計畫及經費
一、昭和十二年度賦課金徵收方針
一、昭和十二年度起債及償還方法
一、漁組聯合會事務所及舍宅新築等 六個案件을 審理하얏다

그리고 同聯合會의 昭和十二年度豫算은 二百四十九萬七千六百九十五圓의 巨額에 達한다

煙草小作料의 物納을金納으로

小作人의負擔을輕減키爲하야

平南道서地主에通告

【平壤】平安南道內의 煙草耕作의 適地는 价川、安州、德川、陽德、孟山、成川等地의 三千町步로 從來에는 小作人對地主와의 사이에 利益을 折半하든것인데 이結果는 小作人에게 極히 負擔이 적엇스므로 道當局에서는 이것을 是正키로되엇다

그런데 煙草耕作은 普通田作에比하야 極히 多量의 肥料와 努力을 必要로하고잇고 農地令의 施行된 最近에는 三年以下의 小作을 不許하기때문에 大體로 煙草、粟、大豆의 順으로 三個年 輪作을 施行하는關係上 小作人의 負擔을 平均하고 또 地主와의 사이를 公平히하기爲하야 從來의 物納을 金納으로 變更하여 段當九圓을 넘지안흘 方針을 定하고 各郡地主에게 向하야 各其通知斡旋을 하게되엇다

이結果에따라 小作人은 平年一個年에 大體로 四割程度의 小作料를 現金으로 納入하게되러이므로 크優待가되는것이라한다

質疑

重複質問말고 一回一問으로 簡單明確하게

◇鑿手機械販賣所

問 京城府內에 鑿手製造機販賣店이 攝津、鋼目、岡部、常盤機械商會가 有하오나 何店의機械가 有利하오며 取引上信用할수잇슴니까 下敎하시옵시 (延白郡延安邑 一讀者)

答 信用狀態를 紙上으로말슴함은 本欄의 趣旨가아니오니 直接交涉으로 充分研究하시기를바랍니다

海苔養殖業者의 鑑別·貯藏·營養·習性

아라둘一般常識

甕津支局 李奉來

海苔篇 ⑤

海苔鑑別法

海苔의 色은天候와 日光의 作用으로 變하는것인데 斯業의 經驗家로서도 鑑別은매우 困難하나 要컨대 黑紫色을 띤 光澤이 日光에 빗최어서 綠色으로 뵈이는것이 上等이라고한다

海苔貯藏法

海苔의 保存法으로서는 營業者는 新海苔가 一巡出廻한後에는「火入」이라고 稱하는特殊裝置의 焙乾室에 너허서 乾燥시킨後 內面에 洋鐵板을부친 木箱에 너허서 濕氣를막도록한다 萬若濕氣가 들면 品質이 납버지고 맛이 업서진다 그러므로 家庭에서도 洋鐵罐이나 또는 나무箱子에다 근밀을 바닥에 二三寸假量깔고 新聞紙로 싸서넛커나 숫(炭)가루를 바닥에깔고 그우에 新聞紙로 덥흔後에 너허두는것이 安全하다

海苔의習性

海苔는 흔히 風波가업고 고요한 灣內에 淡鹹水가 適當하게 混和하는곳에서 滿潮線以下 五寸乃至一尺 附近으로부터 干潮線附近의 사이에 着生하는것이 普通이나 黃海道와가티 潮汐의 干滿이 甚한곳에서는 顯著하게 그 趣向을 달리하고잇다 무릇 海藻類에는 各各特有의 附着層이라고하는 것이잇는데 그의附着하는 範圍는 스스로制限되어잇는것이다 假令가시리는라든가 天草는라든가『미역』이라든가 다 그의着生하는 水深의範圍는 確然히一定해잇고 或은 그보다 엿흔데나 或은그보다 기픈곳에 決코 着生치안는다 그러면 本道에잇서서 海苔의 附着層은 어떠케되어잇느냐하면 斯業의 關係當局者들이 今日까지 調査한바에依하면 大潮時의 干滿中心線附近으로부터 干潮線附近까지의 새라고한다 따라서 干出時間 二時間 乃至 四時間쯤까지의 干潮地帶가 本道에잇서서 海苔養殖場으로서 가장 適當한場所라고 하겟다고한다

海苔의繁殖

每年三月頃부터 海苔의 藻體를 仔細히 觀察하면 白色을 呈하는 部分과 赭色을 띈 部分을 發見할수가잇다 그赭色의部分은 雌이오 白色의部分은 雄이다 雄의 生殖細胞는 子는 母體로부터 放出되면어나서 海中에 浮泛하야 부드치게되면 그와 結合하야 所謂 受胎作用을 하야가지고 雌細胞는 八個의 細胞로 分裂하는것이다 그리고 이分裂한 細胞는 果細胞라고 稱하는데 이것이 海苔의 種子가되어서 成熟하면 海苔의 體로부터 離脫하고 母體는 그結果로 數多한 小孔을 生하야 드듸여 破裂되야가지고 流失되고 마는것이다 그리하야 從來의 學說로서는 이果胞子가 海底에 떠러저서 夏期를 經過한後 十月頃에 至하야 再次 萌發하야 海苔가 된다고 하얏스나 學者들의 最近研究는 이果胞子는 母體로부터 放出되면 어느곳發芽하야 極히 小形의 海苔가 되야가지고 여름을 지나서 秋期에 至하야 이로부터 다시 胞子가 盛히 放出되나니 吾人은 이二次的으로 되는 胞子를 本胞子에 附着시켜가지고 海苔의 養殖을 하게되는것을 明白히 알게되엇다 그리고 이海苔의 生活上의 한새로운 發見은 人工種付가 可能한것을 잇고 將來 海苔養殖事業上에 一大革命을 期待하고 極히 興味잇는 問題를 提供하얏다

海苔의營養價値

從來海苔는 營養食品으로 아라내려온것이 아니오 嗜好食品으로 取扱되엇고 消化도 그리 잘 안되는것만으로만 각해나려왓든것이 最近 大阪市立衛生試驗所 下田吉人技師의 詳細한 研究報告가잇스므로 그中에서 槪要를 抄錄하려한다

海苔의 營養價値에 對하야는 이海苔에 큰營養價値가 잇는것을 밝히알게되엿다 그것은 海苔中에『비타민』類가 豐富한것 灰分의 價値한것이 만타는 고하는 事實을 明白히 아라낸것이다 이제 海苔의 分折表에 依하야 그의成分을 들면 아래와갓다

▲水分(一三、〇) ▲蛋白質(三六、二) ▲纖維(三、六) ▲含水炭素(四四、三) ▲灰分(九、〇)

라고하는 數字를 보이고잇는데 蛋白質、含水炭素도 만호므로 매우조흔 食品이라고할수잇다 그러나 海苔의 營養價値의 重要한 所以는 此等의 蛋白質과 含水炭素보다도 오히려 豐富한『비타민』의 含有量에잇는것이다

海苔中의『비타민』에對하야 動物試驗의 一例를 들면 食物中에 全然『비타민A』를 업시하야 白鼠를 먹이어서 極度의『비타민A』缺乏症에 걸린놈에게 乾海苔를 一日一瓦식주면 一週間쯤가서 快癒하고 또 비달기에게 白米를 주어서『비타민B』의 缺乏症即脚氣를 이르켜서 죽게된놈에게 約一瓦의 乾海苔를 주면 約四、五時間만에 元氣가 恢復되나 그리고 또한가지 陸産植物이 밋치지못할 特徵을 가지고잇는것은 海苔에는 沃度를 含有하여 잇는것과 알칼性의 灰分이 만흔것인데 沃度는 甲狀腺에 關한 病의 豫防及治療에 卓効가잇다 알칼性灰分은 東洋人과가티 酸性의 米를 常食하는 人間으로서는 身體의 反應을 正常으로 保持하는 見地에서 極히 必要한것이다

◆産◆業◆短◆信◆

▲鎭南浦 漁港鎭南浦에는 再昨年平南道에서 設立한 漁業組合이 잇슬뿐이므로 今般民間側에서 다시 漁業株式會社를 設立코저 方今 準備中이라는바 發起人으로 田淵哲治郞、鈴木幸太郞氏等이 活動中이라고하며 總資本金五百萬圓으로 十月頃 開業할 豫定이라한다

▲通化 賓庫東邊道는 各種鑛産物의 埋藏이 豐富한바 必要한中에서도 軍需工業에 必要한 石綿鑛이 通化縣第一區小米溝에서 發見되어 大阪三好石綿鑛會社 加藤取締役이 探掘하려고 準備進行中인데 五月부터는 本格的으로 探掘을 開始한다고한다

日用商品市況

▲海産物保勢 四日京城市內 海産物의 市況을보면 大體다음과갓다

▲乾明太不變=去月中은 大雪에 關散하든바 今月에 드러오면서 多少 需要增을 보고잇스며 東海岸産地로부터의 入荷도 多少增加되고잇는데 市勢는 不變으로 한짝(二十두름)에 對하야 十四圓、十五圓乃至 十六圓가량이다

▲미역不變=미역도 한동안의 閑散期를 지나서 多少 需要增을보고잇스며 入荷도 順調로되고잇는바 市勢는 한손(二十葉)에 對하야 三陟長藿一圓乃至二圓 六十錢 沙藿六十五錢가량이다

▲乾大口魚堅硬=乾大口魚는 産地로부터의 入荷가 적어서 極히 品薄을 告하고잇는바 그우에 需要增을보아 市勢는 자못 硬調를 示하야 斤當二十七錢가량으로 前週에 比하면 二錢가량의 騰貴이다

▲김軟調=김도 大需要期一過後에 市商이 閑散을 極하고잇든바 今月부터는 多少의 需要增을 보고잇스나 그市勢는 한손에 對하야 一圓八十錢가량으로 前週에 比하야 低落되엇는데 그原因은 김의品質이 漸次로 나버지는 까닭이라고한다

▲生靑魚不變=生靑魚는 前月에는 大量으로 入荷되엿스나 近日에 이르러 漁撈不況으로 入荷減을 보고잇는바 市勢는 한두름에 對하야 一圓가량으로 不變이다

▲肥料不變=肥料關係로 한동안 引縮되어잇든 肥料界는 멀지안흔 實需期를 압두고 漸次 活況을 무한하고잇스나 四日의 市勢를보면 左表와가티 不變狀態이다 從來 肥料市勢가 春期實需期에 堅調를 示하는것이 常例이엇스나 近年當局의 土性調査促進에 伴한 配合肥料의 積極的奬勵가 奏效하야 農家에서는 農會를 通하야 配肥를 施用하게됨으로 그와가티 實需期를 直面하야도 市勢의 顯著한 變動은 업게되는것이라한다

硫安	一〇貫	各驛渡	三、六〇
硫燐安	同	同	四、六〇
石灰窒素	六貫	仁川沖	一、九〇
硫酸加里	二七貫	同	一五、五〇
過燐酸石灰	一〇貫	同	一、四〇
豆粕	一枚	安東레ー루	一二、二八
鰮粕	一〇貫	同驛渡	四、四〇

鑛業權設定·移動

◇鑛業權移轉

登錄番號	鑛區所在地	登錄月日	鑛業權者住所氏名
一一〇二五	忠北忠州郡蘇台面	一月二十三日	江西郡咸從面 代表者 郭行鍵、忠州郡蘇台面 郭淳鍵、江西郡咸從面 郭相鍵
一二四九七	忠南大安郡德面	同	甕津郡北面 末永省三
四七九一	平北寧邊郡龍山面	同	平壤府山手町 代表者 今井彌八、同 今井太八、同 今井文八、同 今井きみ子、同 今井半八、同 今井善八
七一一八	同	同	同
一二九二四	全北益山郡參山面	一月二十五日	益山郡熊浦面 朴順圭

◇共同鑛業權者脫退

登錄番號	鑛區所在地	登錄月日	事項
九三三五	江原橫城郡公根面書院面	一月二十一日	諸順燮任意脫退함
一三八三七	京畿開豊郡南面	一月二十二日	鄭光旭任意脫退함
一三八三七	京畿開豊郡南面	一月二十二日	李胤夏任意脫退함
一一〇二五	忠北忠州郡蘇台面	一月二十三日	金相燮任意脫退함

昨年雜穀作付面積及實收高

▲作付段別 (單位町)

	粟	稗	黍	蜀黍	玉蜀黍	燕麥	雜麥
京畿	[illegible]	[illegible]	[illegible]	[illegible]	[illegible]	[illegible]	[illegible]
忠北	[illegible]	[illegible]	[illegible]	[illegible]	[illegible]	[illegible]	[illegible]
忠南	[illegible]	[illegible]	[illegible]	[illegible]	[illegible]	[illegible]	[illegible]
全北	[illegible]	[illegible]	[illegible]	[illegible]	[illegible]	[illegible]	[illegible]
全南	[illegible]	[illegible]	[illegible]	[illegible]	[illegible]	[illegible]	[illegible]
慶北	[illegible]	[illegible]	[illegible]	[illegible]	[illegible]	[illegible]	[illegible]
慶南	[illegible]	[illegible]	[illegible]	[illegible]	[illegible]	[illegible]	[illegible]
黃海	[illegible]	[illegible]	[illegible]	[illegible]	[illegible]	[illegible]	[illegible]
平南	[illegible]	[illegible]	[illegible]	[illegible]	[illegible]	[illegible]	[illegible]
平北	[illegible]	[illegible]	[illegible]	[illegible]	[illegible]	[illegible]	[illegible]
江原	[illegible]	[illegible]	[illegible]	[illegible]	[illegible]	[illegible]	[illegible]
咸南	[illegible]	[illegible]	[illegible]	[illegible]	[illegible]	[illegible]	[illegible]
咸北	[illegible]	[illegible]	[illegible]	[illegible]	[illegible]	[illegible]	[illegible]
合計	[illegible]	[illegible]	[illegible]	[illegible]	[illegible]	[illegible]	[illegible]
前年	[illegible]	[illegible]	[illegible]	[illegible]	[illegible]	[illegible]	[illegible]
比較增減(△)	[illegible]	[illegible]	[illegible]	[illegible]	[illegible]	[illegible]	[illegible]

▲收穫高 (單位石)

	粟	稗	黍	蜀黍	玉蜀黍	燕麥	雜麥
京畿	[illegible]	[illegible]	[illegible]	[illegible]	[illegible]	[illegible]	[illegible]
忠北	[illegible]	[illegible]	[illegible]	[illegible]	[illegible]	[illegible]	[illegible]
忠南	[illegible]	[illegible]	[illegible]	[illegible]	[illegible]	[illegible]	[illegible]
全北	[illegible]	[illegible]	[illegible]	[illegible]	[illegible]	[illegible]	[illegible]
全南	[illegible]	[illegible]	[illegible]	[illegible]	[illegible]	[illegible]	[illegible]
慶北	[illegible]	[illegible]	[illegible]	[illegible]	[illegible]	[illegible]	[illegible]
慶南	[illegible]	[illegible]	[illegible]	[illegible]	[illegible]	[illegible]	[illegible]
黃海	[illegible]	[illegible]	[illegible]	[illegible]	[illegible]	[illegible]	[illegible]
平南	[illegible]	[illegible]	[illegible]	[illegible]	[illegible]	[illegible]	[illegible]
平北	[illegible]	[illegible]	[illegible]	[illegible]	[illegible]	[illegible]	[illegible]
江原	[illegible]	[illegible]	[illegible]	[illegible]	[illegible]	[illegible]	[illegible]
咸南	[illegible]	[illegible]	[illegible]	[illegible]	[illegible]	[illegible]	[illegible]
咸北	[illegible]	[illegible]	[illegible]	[illegible]	[illegible]	[illegible]	[illegible]
合計	[illegible]	[illegible]	[illegible]	[illegible]	[illegible]	[illegible]	[illegible]
前年	[illegible]	[illegible]	[illegible]	[illegible]	[illegible]	[illegible]	[illegible]
比較增減(△)	[illegible]	[illegible]	[illegible]	[illegible]	[illegible]	[illegible]	[illegible]
同上比率	○割三	○割[illegible]	○割弍	○割三	一割[illegible]	一割〇	△一割五

過去十三個年間倫敦고무市勢月別高低表

(單位片) ●最高 △最低

年次	月別	一月	二月	三月	四月	五月	六月	七月	八月	九月	十月	十一月	十二月	平均價
一九二四	最高	[illegible]	[illegible]	[illegible]	[illegible]	[illegible]	[illegible]	[illegible]	[illegible]	[illegible]	[illegible]	[illegible]	[illegible]	[illegible]
	最低	[illegible]	[illegible]	[illegible]	[illegible]	[illegible]	[illegible]	[illegible]	[illegible]	[illegible]	[illegible]	[illegible]	[illegible]	
一九二五	最高	[illegible]	[illegible]	[illegible]	[illegible]	[illegible]	[illegible]	[illegible]	[illegible]	[illegible]	[illegible]	[illegible]	[illegible]	[illegible]
	最低	[illegible]	[illegible]	[illegible]	[illegible]	[illegible]	[illegible]	[illegible]	[illegible]	[illegible]	[illegible]	[illegible]	[illegible]	
一九二六	最高	[illegible]	[illegible]	[illegible]	[illegible]	[illegible]	[illegible]	[illegible]	[illegible]	[illegible]	[illegible]	[illegible]	[illegible]	[illegible]
	最低	[illegible]	[illegible]	[illegible]	[illegible]	[illegible]	[illegible]	[illegible]	[illegible]	[illegible]	[illegible]	[illegible]	[illegible]	
一九二七	最高	[illegible]	[illegible]	[illegible]	[illegible]	[illegible]	[illegible]	[illegible]	[illegible]	[illegible]	[illegible]	[illegible]	[illegible]	[illegible]
	最低	[illegible]	[illegible]	[illegible]	[illegible]	[illegible]	[illegible]	[illegible]	[illegible]	[illegible]	[illegible]	[illegible]	[illegible]	
一九二八	最高	[illegible]	[illegible]	[illegible]	[illegible]	[illegible]	[illegible]	[illegible]	[illegible]	[illegible]	[illegible]	[illegible]	[illegible]	[illegible]
	最低	[illegible]	[illegible]	[illegible]	[illegible]	[illegible]	[illegible]	[illegible]	[illegible]	[illegible]	[illegible]	[illegible]	[illegible]	
一九二九	最高	[illegible]	[illegible]	[illegible]	[illegible]	[illegible]	[illegible]	[illegible]	[illegible]	[illegible]	[illegible]	[illegible]	[illegible]	[illegible]
	最低	[illegible]	[illegible]	[illegible]	[illegible]	[illegible]	[illegible]	[illegible]	[illegible]	[illegible]	[illegible]	[illegible]	[illegible]	
一九三〇	最高	[illegible]	[illegible]	[illegible]	[illegible]	[illegible]	[illegible]	[illegible]	[illegible]	[illegible]	[illegible]	[illegible]	[illegible]	[illegible]
	最低	[illegible]	[illegible]	[illegible]	[illegible]	[illegible]	[illegible]	[illegible]	[illegible]	[illegible]	[illegible]	[illegible]	[illegible]	
一九三一	最高	[illegible]	[illegible]	[illegible]	[illegible]	[illegible]	[illegible]	[illegible]	[illegible]	[illegible]	[illegible]	[illegible]	[illegible]	[illegible]
	最低	[illegible]	[illegible]	[illegible]	[illegible]	[illegible]	[illegible]	[illegible]	[illegible]	[illegible]	[illegible]	[illegible]	[illegible]	
一九三二	最高	[illegible]	[illegible]	[illegible]	[illegible]	[illegible]	[illegible]	[illegible]	[illegible]	[illegible]	[illegible]	[illegible]	[illegible]	[illegible]
	最低	[illegible]	[illegible]	[illegible]	[illegible]	[illegible]	[illegible]	[illegible]	[illegible]	[illegible]	[illegible]	[illegible]	[illegible]	
一九三三	最高	[illegible]	[illegible]	[illegible]	[illegible]	[illegible]	[illegible]	[illegible]	[illegible]	[illegible]	[illegible]	[illegible]	[illegible]	[illegible]
	最低	[illegible]	[illegible]	[illegible]	[illegible]	[illegible]	[illegible]	[illegible]	[illegible]	[illegible]	[illegible]	[illegible]	[illegible]	
一九三四	最高	[illegible]	[illegible]	[illegible]	[illegible]	[illegible]	[illegible]	[illegible]	[illegible]	[illegible]	[illegible]	[illegible]	[illegible]	[illegible]
	最低	[illegible]	[illegible]	[illegible]	[illegible]	[illegible]	[illegible]	[illegible]	[illegible]	[illegible]	[illegible]	[illegible]	[illegible]	
一九三五	最高	[illegible]	[illegible]	[illegible]	[illegible]	[illegible]	[illegible]	[illegible]	[illegible]	[illegible]	[illegible]	[illegible]	[illegible]	[illegible]
	最低	[illegible]	[illegible]	[illegible]	[illegible]	[illegible]	[illegible]	[illegible]	[illegible]	[illegible]	[illegible]	[illegible]	[illegible]	
一九三六	最高	[illegible]	[illegible]	[illegible]	[illegible]	[illegible]	[illegible]	[illegible]	[illegible]	[illegible]	[illegible]	[illegible]	[illegible]	[illegible]
	最低	[illegible]	[illegible]	[illegible]	[illegible]	[illegible]	[illegible]	[illegible]	[illegible]	[illegible]	[illegible]	[illegible]	[illegible]	

雙虹舞

方仁根 作 金奎澤 畫 【127】

슬픈노래 (七)

「모처럼 말슴하는것을 못나가겟다고만해서 죄송합니다만 할수업습니다」하고 은영은 다시 거절하엿다。

「거무슨까닭인지는 모르겟습니다만 어지간하십니다그려」하고 석제는 우스며 말하엿다。

「무슨할말슴이 잇스면 여기서 하시지오」

「글세 여기서해도 괜찬지만 누가 들으면 좀재미업는 비밀이야기입니다」

「괜찬어요 누가 들을사람이업습니다」

석제는 단념한듯이

「그럼 할수업서 여기서 이야기하지오 원이런데서는 정답을 하기가 거북하데요……다르게아니라 지금조선에 잇는 축음기회사라는게 다 동경에 본사를 두고 그지점이나 출장소로 경영하는것인데——지금 은영씨가 계신 회사도 그런것이지오——그런데 조선에도 순전히 우리 손으로 축음기회사하나쯤은 경영하여도 되고 또필요하기도합니다。주식회사로 할것이지마는 위선 주를 모집하고 하자하느니 나혼저 해보고서는 생각이 납니다 여러친구도 권하고 나도 우연히 이방면에취미를가지게되어서 한번내 전재산을 거우려 동경 축음기 회사와 정정을 해가지고 조선에 하나되는 권위잇는 축음기회사를 설립하려고 하는것입니다」하고 천천히 설명해 나려가다가 다시 담배를 푹—빨엇다。

「그래서 내재산을 전부기우려 수는업고 잘안되면 몃십만원쯤은써도 좃습니다。그러나 위선 몃만원만 내서 시작해도 넉넉하지요 대개여기서들 돈만원도 못되는걸 가지고 시작하는데나는그러케 조그마케 하기는 실코요——그런데 이런일이란 혼저는못하고 가치손을 맛잡고일을할동지가 잇서야 하는것인데 참으로믿을말이지 지금 사나이놈을 미들수가 잇서야지오。터맛기면위선 돈부터 갈가먹고 협잡을하려고 듭니다。내 여러번 겪거밧는데 열이면 아홉은 그러든군요。그래서 이일을 맷길만한사람을 물색하다가 문득생각한것이 이런일은 여자에게맷겨야잘하고 신용이 잇다는것을 알게되엇습니다。그러케 생각하고 여자중에 구해보니 또맛당한사람이 업는데 우연히 은영씨를보고 웬일인지 처음부터꼭 미더지는군요 아——이분이면할께그런경영을 할만하다——위선 점잔으시고 미듭직하고 또이방면에 경험이 잇고 또 인기잇는 가수이오 어떤 점으로보나 훌륭해서 그것을 의론하려고한것입니다」

「네……」

「그러니까 이것은 아직 아무보고도 말하지말고 비밀을 직히고 속으로 착착진행을 할것인데 위선 첫재 은영씨가 그 회사에서 나오시고——아주 까노코말슴이지 그러케 지금게신 회사에서 나오라고 해노코 내가 맘이 변한다든지 회사설립이 안되면 명예도 명예러니와 그 물질적손해도 잇슬터이니까 그것은 아조 미리 약속금처럼 몃천원간 드리려고 생각합니다。그것은 즉 말하면 은영씨의 준비금으로 가령 이삼천원이나 혹은 사오천원이나 드릴수잇습니다。그러고는 나와 은영씨가 회사를 맨들어가지고 이집 고명월씨와 최순절씨처럼 이익분배를하잔말입니다。잘만되면 몃만원재산은 잠간 맨들수잇고 또 지금의 회사에서 월급을 밧느니 회사의 주인이 되는게 얼마나 조켓습니까 이것은 내생각만하는게아니라 은영씨에게도 여간 조흔 기회가 아니오 성공의길이라고 생각합니다。어떠습니까」

「글세요」

「뭐 확하실일이오 조금도 주저할일이 아닙니다。해는 조금도 업구요 그 약속금으로 아무 문서업이 곳이라도 몃천원은 드릴수 잇습니다。만일 그러케하기로하고 지금 회사에서 나오신다면……」

「글세요 지금당장은 말할수도 업고 생각은해보겟습니다마는 대개는 안될줄 생각하고 게십시요」

석제는 깜작놀래며

「왜요?」하고 눈을크게떳다。

은영도 마음이 동하지안는배는아니나 사실로 이익이되면되엇지 손해는 업고 당장 몃천원돈을 손에쥐일수도잇다。또잘되면 얼마든지 더 생길것도당연하다。그러면 이가난으로해서 서름을 밧든것을 면할수도잇고 시골잇는 어머니도 여생을 편안히해줄수도잇다고 생각하엿다 그러나 첫재 이남자와 함께하면 또다라이되기쉽고 이제다시 다른남자와 관계를맷기는 절대로실코 도한가지는 아무리돈이 만히 생긴다더래도 은인인명월을 배반하고 나가기는 실혓다。

「저는 그럼걸 경영하기가 실코요 할줄도 모릅니다。다른사람을 구해보시지요」

은영은 떡잘러 말하고또 조금도 후회하지 아니하엿다。